EDICION DE 18 PAGINAS
PRECIO EN TODO EL PAIS
30 CENTAVOS

# LA NACION

AÑO X. SUSCRICION: Por un año, $ 90.— Por 6 meses, $ 48.— Por 3 meses, $ 26.— Por un año, extranjero, $ 150 — SANTIAGO DE CHILE, SABADO 17 DE JULIO DE 1926 — TELEFONO INGLES 3113 - 3114 AGUSTINAS 1253 - 1269 — Núm. 3,471

Exija películas de esta marca — Paramount Pictures — Son los mejores del mundo

## ¡OH, MARGARITA!

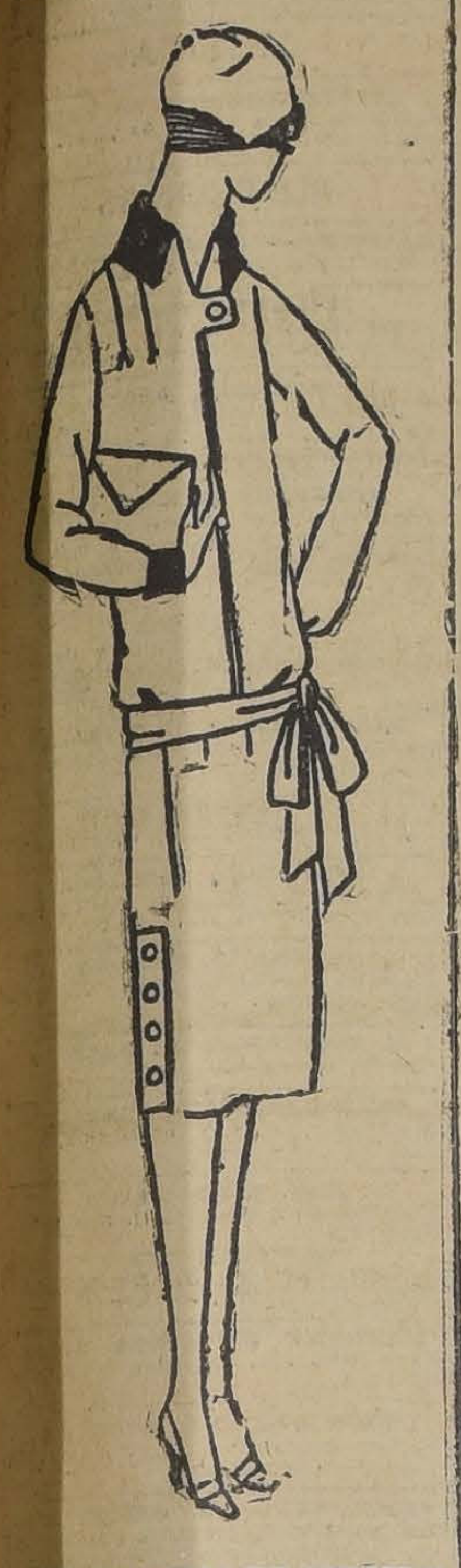

REYES, EL RIVAL DE TORRIJOS BERNARDO TORRIJOS GRACIOSA BATITA DE CALLE EN RATINA COLOR CHARTERUS SE LLEVA EL CUELLO Y LOS PUÑOS EN TONO MAS OSCURO. UNA NOTA ORIGINAL: LOS BOTONES DE LA FALDA

# La primera aventura de un acróbata

### Cómo la necesidad hizo que Jack Gordon abandonara sus estudios para ganarse la vida.

### Un amor fulminante, un noviazgo casi instantáneo y un matrimonio ultra-rápido

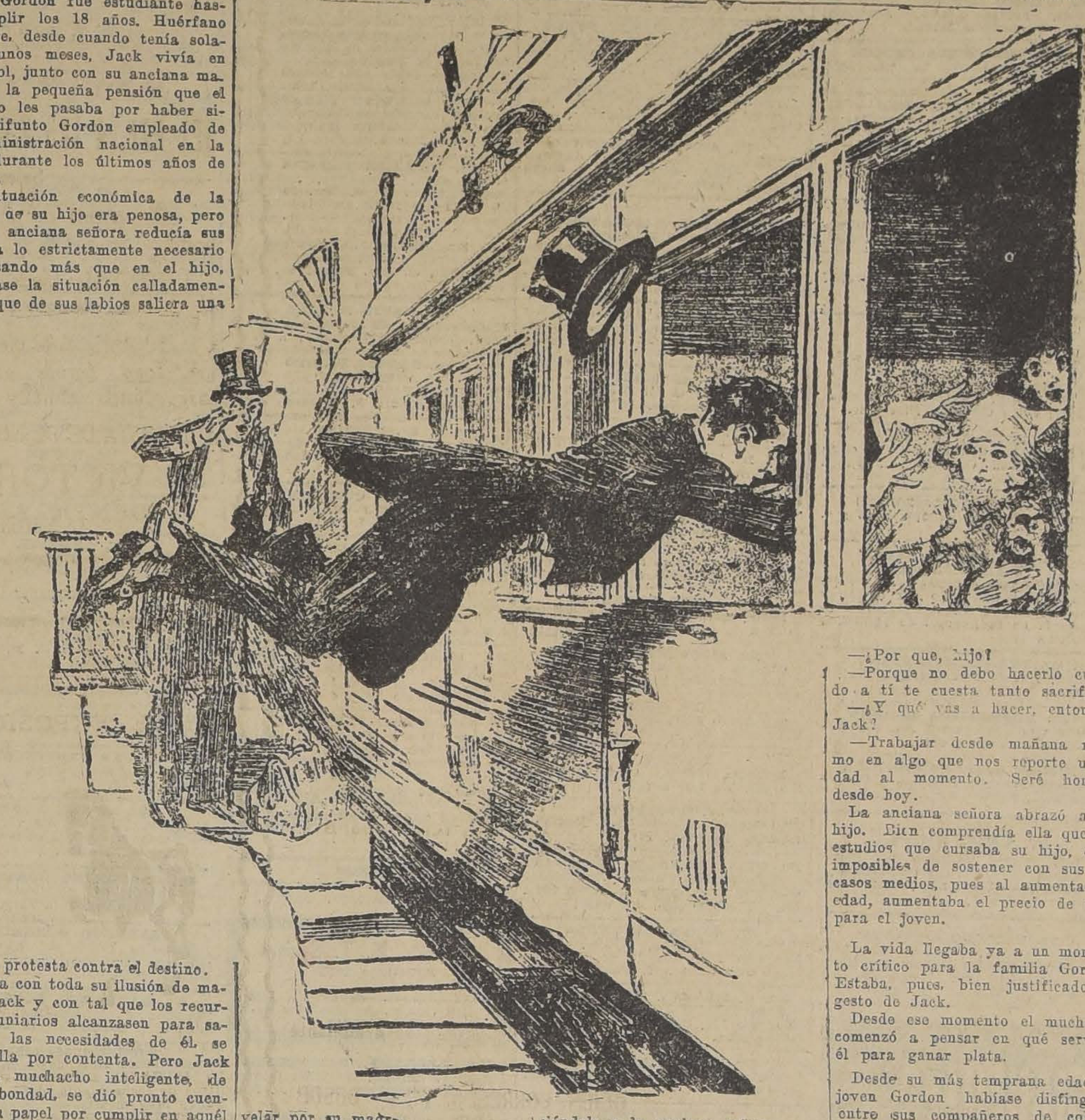

Jack Gordon fué estudiante hasta cumplir los 18 años. Huérfano de padre, desde cuando tenía solamente unos meses, Jack vivía en Liverpool, junto con su anciana madre, de la pequeña pensión que el Gobierno les pasaba por haber sido el difunto Gordon empleado de la Administración nacional en la India, durante los últimos años de su vida.

La situación económica de la viuda y de su hijo era penosa, pero como la anciana señora reducía sus gastos a lo estrictamente necesario no pensando más que en el hijo, alargábase la situación calladamente sin que de sus labios saliera una frase de protesta contra el destino.

Amaba con toda su ilusión de madre a Jack y con tal que los recursos pecuniarios alcanzasen para satisfacer las necesidades de él se daba, ella por contenta. Pero Jack Gordon, muchacho inteligente, de innata bondad, se dió pronto cuenta de su papel por cumplir en aquél hogar.

Como hombre, debía ayudar y velar por su madre.

Por eso, un día, plantó sus humildes estudios de mecánico diciéndole a la anciana señora:

—Mamá; yo no quiero estudiar más.

—¿Por que, hijo?

—Porque no debo hacerlo cuando a tí te cuesta tanto sacrificio.

—¿Y qué vas a hacer, entonces, Jack?

—Trabajar desde mañana mismo en algo que nos reporte utilidad al momento. Seré hombre desde hoy.

La anciana señora abrazó a su hijo. Bien comprendía ella que los estudios que cursaba su hijo, eran imposibles de sostener con sus escasos medios, pues al aumentar la edad, aumentaba el precio de todo para el joven.

La vida llegaba ya a un momento crítico para la familia Gordon. Estaba, pues, bien justificado el gesto de Jack.

Desde ese momento el muchacho comenzó a pensar en qué serviría él para ganar plata.

Desde su más temprana edad, el joven Gordon habíase distinguido entre sus compañeros de colegio por su agilidad y fortaleza. En cuanto ejercicio intervenía él, llevaba por unanimidad el premio.

Siempre siendo el primero en gimnasia, Jack tuvo la ocurrencia de que de algo debía servirle esa cualidad tan estimable y decidió hacerse acróbata.

Lo consiguió no sin esfuerzos. E ingresando en una compañía de circo recorrió pequeñas localidades de Inglaterra con bastante suerte.

En una de ellas se enamoró de una joven que le resultó encantadora y a la cual pensó inmediatamente haceria su esposa.

En su vehemencia juvenil, Jack no se paró a meditar la diferencia que había entre él y ella.

La joven era muy rica y de familia aristocrática; él era pobre y perteneciente a una clase de artistas cuya profesión apenas se aprecia por el público.

Pero la casualidad vino en ayuda del acróbata Gordon.

Un día, en la pequeña estación del pueblecito, la vió subir al tren. Ella iba a Londres, en un "eléctrico", para volver a la noche.

Y repentinamente, por un impulso Jack Gordon, en cuanto el tren se puso en marcha, dió un soberbio y casi increíble salto, y por la ventanilla entró en el tren.

Como una bomba que hubiera estallado junto a ella, fué el efecto que en su adorada causó la aparición de Jack. Pero pronto sonrió al verlo a él reir.

Cuando llegaron a Londres ya eran novios y días después, sin oposición de la familia de ella se casaron.

Ahora viven con la anciana viuda de Gordon. Jack no da ya más saltos. Su primera aventura de acróbata ha sido también la última...

CIGARRILLOS
CABECEADOS
ORO
M. R.
PAPEL MAIZ
CORRIENTES 20 cts
ESPECIALES 40 cts

## LA MODA ACTUAL

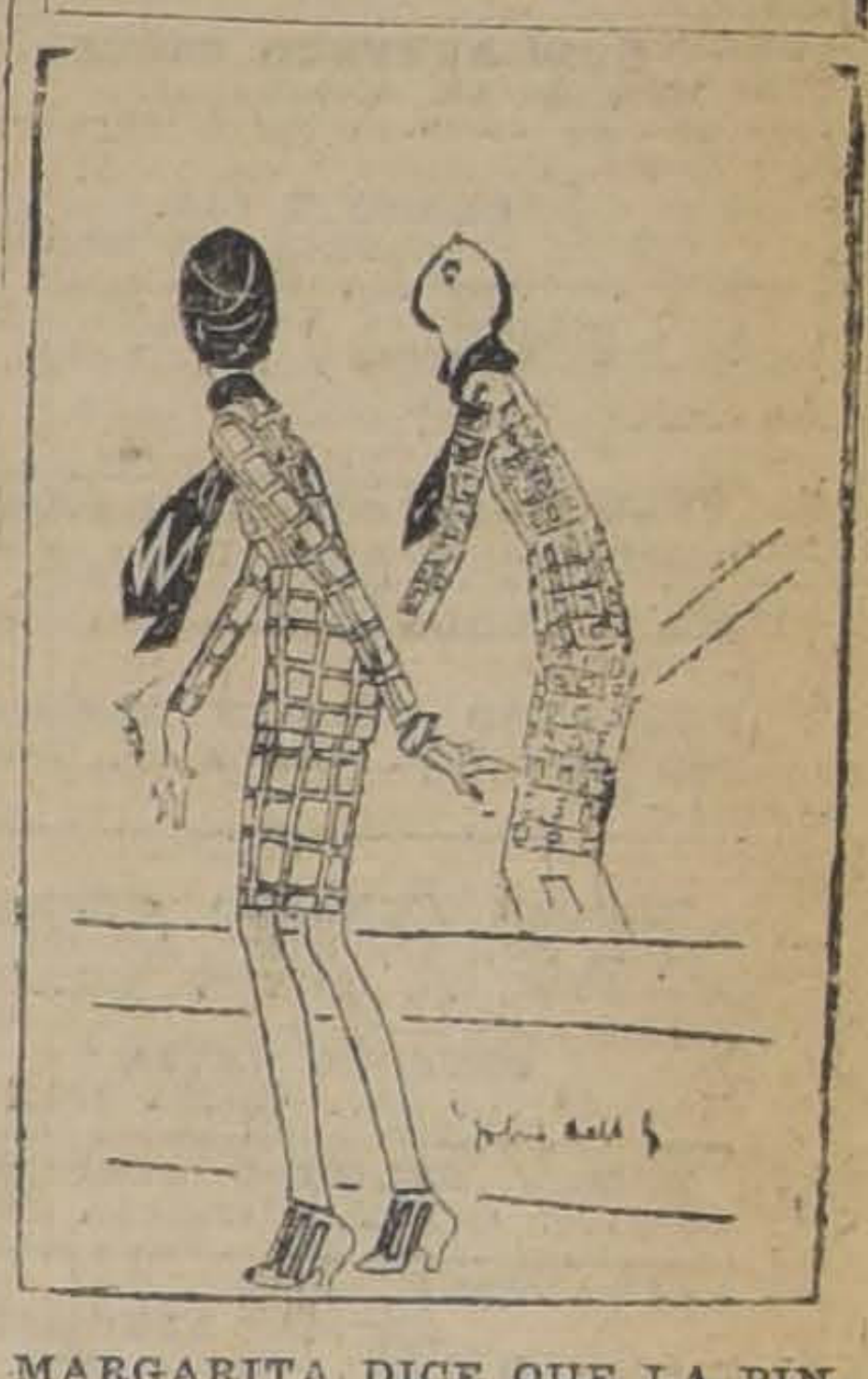

MARGARITA DICE QUE LA PINTURA NO SE DISTINGUE POR LA CALIDAD, SINO POR LA DISTRIBUCION...

Margarita dice que se ríe de la grippe y del mal tiempo, bailando con un bonete de papel y su correta en el diner y souper-dansant de hoy del.

"Prince of Wales"

# LA PISTOLA DAMASQUINADA

### Cuento por H. J. MAGOG.

El señor de Singré, con un poco de misterio, pidió al marqués que lo acompañara para conversar aparte, dejando a los demás huéspedes en el salón de fumar.

—Discúlpeme, querido amigo— le dijo, a la vez que con un gesto le invitaba a sentarse en un cómodo sillón de su biblioteca,— pero es usted la única persona a quien puedo hablar con toda confianza del caso delicado que me preocupa, y la única a quien puedo pedir el servicio que la situación requiere. El asunto es éste: en los últimos dos días han desaparecido algunos objetos de mi colección de antigüedades.

—¿Objetos de valor? — le interrumpió el marqués, sin manifestar sorpresa.

—De gran valor.

—¿De la clase de los que son una tentación para un coleccionista?

—Sí, y aun para un ladrón ordinario. Entre ellos hay algunas joyas, cuyo valor intrínseco en oro, representa una buena suma de dinero.

El señor de Valmaur no se explicaba por qué el dueño de casa le hacía objeto de esa singular confianza ni cuál podía ser el servicio que esperaba dé él que no era un caballero de excepcional cortesía, manifestó un atento interés.

—¿De quién sospecha usted? ¿De los criados?

—Mis averiguaciones me han convencido de que son inocentes — contestó el señor de Singré.

—Ah! ¿Entonces de alguno de sus huéspedes? — sugirió el marqués con leve expresión de disgusto.

El señor de Singré, un tanto confundido, hizo una señal de asentimiento.

—El incidente es muy desagradable para mí — suspiró. —Usted se dará cuenta de mi embarazosa situación, marqués, pues sólo a usted y a algunos pocos amigos, en absoluto insospechables, puedo hablar de este asunto. Desgraciadamente no me es posible decir lo mismo de los demás huéspedes. Los más susceptibles son precisamente aquellos de quienes estoy menos seguro.

Son capaces de provocar un escándalo en cuanto insinúe la menor sospecha. Aparentarán considerar como una injuria personal el hecho de que me haya dejado robar mientras ellos son mis huéspedes.

—Eso se debe, amigo mío, a que usted abre las puertas de su casa con demasiada liberalidad— reprochó suavemente el señor de Valmaur. — ¿Y qué piensa usted hacer? Supongo que no permitirá que el ladrón se vaya con el producto del robo...

—No. Aparte de su valor, esas joyas son herencia de familia que deseo recuperar a cualquier costo. Supongo, como supongo, que no han sido retiradas del castillo...

—Cree, por consiguiente, que se encuentran ocultas en el equipaje del atrevido que se apoderó de ellas, y que un registro permitirá descubrirlas ¿no es así?

—Efectivamente; y estoy dispuesto a no perder esa ocasión. Pero ahora se presenta la dificultad. No puedo inferir a mis amigos, personas cuyo honor está por encima de las sospechas, el insulto de registrar sus habitaciones. Por otra parte, si limito mi examen a los dos o tres aventureros a quienes invité insensatamente, en el caso de que resulten inocentes se considerarán con derecho a calificar mi acción como una afrenta brutal.

—Evidentemente — asintió el marqués. — Si se hace algo, no debe haber excepciones. Todos debemos someternos de buena voluntad.

El señor de Singré le expresó efusivamente su agradecimiento.

—Ese es el servicio que espero de usted — dijo. — Si usted, Valmaur, da el ejemplo y dice que usted mismo se ha ofrecido a abrir su habitación y sus valijas para un registro, nadie podrá considerarse ofendido...

—Lo haré — repuso el marqués afablemente; y dando palmaditas en el brazo del sillón, continuó. — Discúlpeme una idea que se me acaba de ocurrir: ¿y si el registro que usted se propone efectuar produjera un resultado inesperado? ¿Si demostrara la culpabilidad, no de alguno de esos tipos sospechosos, sino de alguien a quien sus sospechas no se atreven a tocar?

—¡Oh, qué ocurrencia tiene usted! — exclamó el señor Singré. — Es una hipótesis absolutamente improbable. No me explico cómo...

—No me refiero a nadie — le interrumpió Valmaur.—Como usted, conozco el pasado y el presente de todos nuestros amigos. Excepto sus "indeseables", todos pertenecen a las más antiguas familias, todos llevan nombres que desean conservar inmaculados. Pero vivimos en tiempos muy penosos, henchidos de miserias secretas, que las víctimas procuran ocultar. Son viejos. No pueden ya cambiar sus vidas. No se atreven a confesar su pobreza. Considere todo eso, Singré. Un movimiento furtivo, que suponen nadie descubrirá... un objeto de valor deslizado en un bolsillo, puede prolongar la agonía, procurarles algo con qué vivir unos meses más. ¡Qué tentación! No se trata de disculpar a los infortunados que sucumben, sino de reconocer que debían sucumbir. Por esto deseo ponerle a usted en guardia contra un posible escándalo.

—No habrá escándalo — repuso el señor de Singré con firmeza. — Debo confesarle, marqués, que he considerado esa hipótesis y la he desechado. Si lo que usted sospecha ocurre en realidad, el resultado de la investigación permanacerá en secreto. Invitaré discretamente al culpable a pasar a esta habitación, donde le dejaré solo, con uno de mis mejores ejemplares de mi colección de antigüedades, una pistola que aun funciona admirablemente. El arma está lista. Véala.

Y señaló la mesa, sobre la que se veía una verdadera obra de arte. El cabo cincelado y el caño damasquinado la hacían parecer más una pieza de museo que un instrumento de muerte.

—Yo mismo la he cargado — continuó el señor de Singré.— Sería un accidente...

—¡Muy bien! — afirmó el señor de Valmaur, friamente, poniéndose de pie. — Su solución es indudablemente la mejor, aunque pueda parecer cruel a espíritus menos acostumbrados que los nuestros a las antiguas tradiciones. Bien, amigo mío: anunciaré su pérdida a los amigos y los prepararé para la formalidad a que debemos someternos.

—¿Cuándo tendrá lugar el registro?

El señor de Singré se puso también de pie.

—Se está efectuando ya — repuso. — Perdóneme, mi querido amigo: como no dudaba de su autorización, me tomé la libertad de anticiparlo... Aguarde: me parece que vienen a decirme el resultado.

Se dirigió hacia la puerta y desapareció detrás del cortinado. Mientras esto hacía no pudo ver al marqués que, vacilando, se aproximó a la mesa, extendió la mano, aferró la pistola, y se aplicó el cañón a la sien.

El ruido del gatillo fué lo único que turbó el silencio de la habitación. El señor de Singré se volvió bruscamente.

—¡Qué imprudencia, querido amigo! — exclamó el señor de Singré aproximándose al señor Valmaur. — Por suerte, no había sido cargada aun, y el registro no ha tenido lugar. Ha sido postergado.

Apoyó una mano en el hombro del señor Valmaur y agregó:

—Y pensándolo mejor, he decidido que no se efectúe. Me he persuadido de que mis joyas se han extraviado y que no tardaré en encontrarlas. Esto me parece mejor...

—Es mejor — murmuró el marqués, lívido, pasándose la mano por la frente.

H. J. M.

HARINA LACTEADA
CORTÉS
LA ULTIMA PALABRA
Unico alimento COMPLETO para niños.
Distribuidores:
TEATINOS 254
N|O.

Para adelgazar
sin perjudicar la salud. Para combatir la GORDURA y la OBESIDAD, tome usted diariamente dos píldoras de
OXIDOTHIRINE
PARIS
Base: Glándula Tiroide.

Importante Remate
EN VALPARAISO

El 6 de Agosto de 1926, a las 3 P. M., se licitará en el estudio de don Guillermo Murillo, Valparaíso, calle Blanco 949, y ante el Notario don Moisés Cruz Anguita, la propiedad de residencia que perteneció a don

JORGE MONTT

situada en la

Av. Pedro Montt esq. de Rodríguez

por el mínimum de

$ 400,000.00

El precio de subasta se pagará: una mitad al contado y la otra mitad a seis meses plazo, con más interés del 8 por ciento anual.

Títulos y datos en el estudio del abogado don Guillermo Murillo, calle Blanco 949, de 2 a 5 P. M.

NOTA. — Los interesados en la subasta presentarán un vale a la vista por $ 100,000 u otra garantía equivalente.

Para dormir tranquilo
tome
Tabletas "Bayer" de Adalina
El gran remedio contra
insomnio y nerviosidad
Sedante e inofensivo.
ADALINA
Adalina M. R., a base de fromadietilacelurea,
Cruz Bayer M. R.

NADA MAS SE NECESITA
PARA TEÑIR EN CASA CON
ANILINAS ALEMANAS
CORONA

CAJA
— DE —
Crédito Popular
TEATINOS ESQ. MAPOCHO
PRESTAMOS sobre alhajas, ropas, objetos, pianos, al
1½% Mensual
o sea, la mitad del interés de las agencias particulares
Horas de oficina:
De 9 a 5 sin INTERRUPCION
N|O.

## MUNICIPALIDAD de SANTIAGO

### Impuesto de Bienes Raíces (Haberes)

Se pone en conocimiento de los contribuyentes, que desde el Lunes 19 del presente mes estarán a su disposición en la Tesorería Municipal los recibos correspondientes al segundo semestre del año en curso.

Santiago, Julio 17 de 1926.

EL TESORERO MUNICIPAL.

FIERRO
GALVANIZADO
ACANALADO para TECHO, de
6'-7'-8'-9' y 10'
Ofrecen
BALFOUR LYON Y Cia Ltda
Huérfanos N.° 1170 — Mapocho
N.° 1250

## A nuestros suscritores

les agradeceremos se sirvan hacernos saber por teléfonos (Central 3113-3114) cualquiera deficiencia que noten en el servicio de su suscrición.

LA EMPRESA.

CARROCERIAS
TENEMOS EL PLACER DE AVISAR QUE HEMOS RECIBIDO UNA NUEVA PARTIDA DE MEDIA CAÑA DE 3|4", 7|8", 1" Y 1 1|4".
Aluminum Company of South America
TEATINOS 64. — SANTIAGO

# GUIA PROFESIONAL

## ABOGADOS

**ROBERTO CRUZ**
Causas criminales. Morandé 440.

**LUIS ALBERTO CASTRO**
Morandé 291. Oficina 54.

**CLARO Y CIA.**
Oficina en Santiago. Morandé N.o 231. Teléfono N.o 2355. Casilla N.o 1867. Oficina en Valparaíso. Prat N.o 183. Teléfono aut. N.o 2928. Casilla N.o 1928.

**FEDERICO DUNCKER BIGGS**
Huérfanos 833, Altos, Banco Germánico. Teléfono 295. Casilla 295.

**FERNANDO GUZMAN VERGARA**
Agustinas 1148. Oficina 27. Teléfono 2687.

**HECTOR ARNALDO GUERRA.**
Causas civiles y criminales. Galería Alessandri, 24. Teléfono 4352.

**OSVALDO HEVIA**
Morandé N.o 244. Casilla 1831.

**RAMON SEGUNDO JIMENEZ**
Abogado: Galería Alessandri 17.

**BERNARDINO LEIVA**
**OTTMAR STEGMAIER**
Bandera N.o 537. Casilla 2068.

**MANUEL MERINO ESQUIVEL**
Agustinas 1116. Teléfono 2077. Casilla 2407. De 10 a 12 y 4.30 a 6.30.

**SAMUEL GAJARDO C.**
Morandé 440. Teléfono 2801.

**NICOLAS MARAMBIO MONTT**
San Antonio 570. Casilla 2699. Asuntos civiles, especialmente mineros.

**VICENTE MOLINOS GAETE**
Agustinas 1148. Teléfono 2110. De 11 a 12 y 5 a 7.

**ROBERTO DE PETRIS**
Galería Alessandri 26 A. Teléfono N.o 156. Casilla 4044.

**ANTONIO PLANET O.**
Especialmente cuestiones comerciales. Estudio Estado 91. Casilla 4034. Teléfono 1137.

**LUIS MANUEL RODRIGUEZ**
Amunátegui 225. Casilla 2070.

**ANIBAL BOGEL ARRIZAGA**
**LUIS MORALES ZUAZNABAR**
Abogados. Bandera 552. Casilla 2996 Teléfono 2177.

**SALAS ROMO, Hnos.**
**LUIS Y VICTOR SALAS ROMO**
Compañía 1325. Teléfono 1527. Casilla 2231.

**HUBERTO SALGADO**
Criminalista. Causas civiles, nulidades matrimonios. Anticipa fondos. San Pablo 1417.

**LISANDRO SANTELICES**
Abogado: Bandera 260. Oficina alto Banco Nacional. Teléfono 831.

**HUMBERTO YAÑEZ VELASCO**
Morandé 322. Teléfono 1614.

## MEDICOS

**Dr. ALCAINO**
Estudios Europa. Oídos, nariz, garganta, vías lacrimales. Especialista Hospital Salvador y Niños, 3 a 6. Dieciocho 314. Teléfono 257.

**Dra. MARIA ALCAYA V.**
Médico Hospital de Niños Manuel Arriarán. Consultas de 3 a 5. Menos Miércoles. Delicias 1171.

**Dr. ARTURO ALBERTZ**
Enfermedades señoras. San Antonio 175. De 3 a 4. Teléfono 4026.

**Dr. CARLOS D. AGUIRRE**
Especial vías urinarias, venéreas, sífilis. Carmen 191. Consultas: 1 a 5 P. M.

**Dr. AMENABAR OSSA**
Oculista, 14 años Europa. 2 años médico director Hospital Ojos. Condado Stanford (Inglaterra), 21 de Mayo 578. De 2 a 4. Teléfono 602.

**Dr. LEONCIO ANDRADE**
Medicina general. San Diego N.o 31. De 3 a 6. Teléfono 4528.

**Dr. ITALO ALESSANDRINI**
Cirugía y ginecología. Consultas: 1 a 3. Merced 822. Teléfono 3555.

**Dr. ARNELLO**
Cirugía, anestesia general, venéreas. García Reyes 17. De 12 a 3. Hospital San Vicente 4-6.

**Dr. ANIBAL ARIZTIA**
Regresó de Europa. Enfermedades niños. Agustinas 1319. Consultorio: Teatinos 254, 2 a 4.30, excepto Sábados. Teléfono 1773.

**Dr. BUNSTER**
Ayudante clínica ginecológica. Cirugía. Enfermedades señoras **ULTRAMICROSCOPIA.** S. Rosa 86. 2 a 3½

**Dr. BORQUEZ SILVA**
Estudio Europa. Pulmón, corazón, estómago, intestinos. Rayos X. 3 a 6. Arturo Prat 80. Teléfono 19 Matadero.

**Dr. RIFO BUSTOS**
Estudios Europa. Medicina interna, Preferentemente corazón y estómago. De 2 a 5. Manuel Rodríguez 26.

**Dr. BISQUERT**
Vías urinarias, sífilis. Moneda N.o 859. 3 a 6. Casilla 2563. Teléfono 953.

**Dr. BRONFMANN**
Estudios en Europa. Ayudante clínica quirúrgica Hospital San Vicente. Cirugía. Enfermedades señoras. Venéreas. 2 a 5. (Miércoles y Viernes 4-6). Cienfuegos 68. Teléfono 3457.

**Dr. RAMON BRIONES C.**
Cirugía. Enfermedades señoras. Catedral 1165. 5.o piso, de 5-6. Residente Hosp. San Vicente, 2-4.

**Dr. BEAUMONT**
Ayudante cirugía. Ginecología. Hospital Salvador. Claras 150. Teléfono 93. Santa Elena 3 a 5.

**Dr. BULNES**
Medicina interna, especialmente pulmón. Rayos X. De 3 a 4. Compañía 1378. Teléfono 98. Palma.

**Dr. BRAGA CASTILLO**
Regresó Europa, Rayos X. Medicina general, niños; 9 a 10 y de 1.30 a 4.30. Merced 186. Teléfono N.o 1393.

**Dr. BARRENECHEA**
Oculista. Especialista oídos, nariz, garganta. Huérfanos 801. Rregresó De 9 a 12 y 3 a 6.

**Dr. BARAÑAO GAZMURI**
Ayudante ginecología. Hospital Salvador. Cirugía. Enfermedades señoras. Sífilis. Rosas 1627. De 3 a 5.

**Dr. MARIANO BAHAMONDE RUIZ**
Cirugía, Ginecología, 4 a 6. Vicuña Mackenna 38.

**Dr. ALEJANDRO BRAVO G.**
Cirugía general. Medicina aparato digestivo. Compañía 2165. Teléfono 4073. De 1 a 3. (Llamados nocturnos).

**Dr. SANTIAGO BARRENECHEA**
Oculista. Ahumada 11. Consulttas: 3 a 5.

**LABORATORIO CLINICO**
**Dr. Héctor Corona T.**
**Delicias 938, frente Ahumada**
Exámenes químicos, bacteriológicos. Diagnósticos sífilis, blenorragia, tuberculosis, etc., procedimientos modernos.

**Dr. F. CASTAÑEDA IGLESIAS**
Ex-médico Hospital Niños. Compañía 1339. Teléfono 954. De 1.30 a 3.30.

**Dr. HECTOR CORONA T.**
Bronquios, pulmón. Asma. Trasladóse Delicias 938, frente Ahumada. 1 a 2 y 4 a 6.

**Dr. ALDO CONTRUCCI**
Estudios Europa. Medicina interna. Sífilis. Nataniel 142. 2.30 a 4.30. Jefe clínica, profesor Brockmann. Teléfono 3240.

**Dr. EDUARDO CRUZ COKE S.**
Medicina interna. Merced 805. De 4.30 a 6.30. Teléfono 4905.

**Dr. MANUEL CALVO MACKENNA**
25 años médico Pensionado Hospital San Vicente. Medicina Interna. Cirugía menor, 2 a 4 P. M. Santo Domingo 1412. Teléfono 596.

**Dr. LEON CHONCHOL**
Medicina general. Rayos X. Sífilis. piel, venéreas. Galvez 61. Consultas 2 a 5.

**Dr. LEONIDAS CORONA T.**
**ESTUDIOS EN EUROPA**
Laboratorio clínico instalado desde su fundación en 1915 en Delicias 868 (frente a Estado).

**Dra. JUANA DIAZ MUÑOZ**
Especialista enfermedades señoras y niños; 2 a 4. Claras 346. Teléfono 4908.

**Dr. EDUARDO DE RAMON**
Profesor Extraordinario Ginecología. Estudios Europa. Cirugía, señoras, partos, 2 a 4. Agustinas 1606. Teléfono 3623.

**Dr. IGNACIO DIAZ MUÑOZ**
3 a 6. Bandera 574. Teléfono 3424. Medicina general. Vías urinarias.

**Dr. CARLOS DOREN**
Enfermedades señoras, consultas: 1 a 4. Monjitas 536. Teléfono 2571.

**DOCTOR DAUBAS**
Se trasladó a Huérfanos 1880. Consultas 1 1|2 a 3.

**Dr. DRECKMANN WEST**
Medicina general, sífilis. Consultas: Catedral 1165. 2 a 5. Teléfono 1448.

**Dr. RICARDO DONOSO**
Corazón, pulmón. Regresó Europa. 2.30 a 4.30. Agustinas 619.

**Dr. DIMITSTEIN**
Agustinas 1308, esquina Teatinos. Rayos X. Corazón, pulmón, estómago e hígado. 1 a 4. Teléfono 3848. Domicilio: Rosales 1656, entre Castro y Dieciocho.

**DOCTOR ESPINA**
Se trasladó a San Martín 872, cerca de Compañía. Consultas: 1 1|2 a 4 P. M.

**Dr. ESPINDOLA LUQUE**
Oculista. Estudios Europa. De 3 a 6. Delicias 416.

**INSTITUTO DE SALUD**
**Santiago-Cisterna**
Sanatario para enfermedades nerviosas y mentales, bajo la dirección del Dr. Fontecilla, profesor de Psiquiatría en la Escuela de Medicina. Delicias 1626.

**Dr. FUENZALIDA BRAVO**
Niños, Merced 560. Teléfono 1721, 2 a 4.

**Dr. FUENZALIDA CORREA**
Cirugía señoras partos 3-4. Huérfanos 745. Teléfono 466.

**Profesor Doctor FONTECILLA**
Regresó Europa. Delicias 1626. — Rayos X., pulmón, nervios, 2 a 5.

**Dr. Carlos Garcés B.**
Delicias 1276. Teléfono 3747. Exámenes químicos, bacteriológicos. Reacción Wasserman. Medicina interna. 3 a 6.

**Dr. RICARDO GUNTHER**
Ayudante clínica, ginecología, Partos, enfermedades señoras, aplicaciones diatermia. Av. España 696. De 2 a 4. Teléfono 253. Parque.

DOCTOR **GIANELLI** ESTUDIOS EUROPA SIFILIS PIEL VIAS URINARIAS 21 DE MAYO 562 CONSULTA DE 2 a 6.

**Dr. VICTOR M. GAZITUA**
Partos, enfermedades de señoras.— Trasladóse Agustinas 586. De 2 a 4. Teléfono 976.

**Dr. GREENE**
Cirugía y Ginecología. París 809, 2 a 4. Teléfono 2860.

**Dra. ANDREA GONZALEZ NOLLE**
Estudios Europa. Señoras y niños. Riquelme 317. Esquina Huérfanos, 2 a 5, menos Lunes y Sábados.

**Dr. GLEISNER**
Trasladóse, Cochrane 114. Pulmón, corazón, hígado, intestinos sífilis 3 a 5. Casilla 2664.

**Dr. ANIBAL GREZ**
Oídos, nariz, garganta. De 1.30 a 3.30. Merced 324. Teléfono 4519.

**Dr. A. GORGEWSKY**
Médico jefe Policlínico, medicina interna Hospital San Juan de Dios. Pulmón, estómago, hígado, intestinos. Avenida Brasil 53. De 2 a 5.

**Dr. GUSTAVO GIRON L.**
Cirugía, Ginecología, Brasil 32, Teléfono 3126. De 2 a 3.

**Dr. GONZALEZ H.**
Estómago, intestinos, hígado, obesidad, reumatismo, diabetes; pulmones y riñones. 1 a 3. Ejército 644.

**Dr. HERRERA ROGER**
Regresó Europa. Enfermedades niños. Delicias 2558. Teléfono 2679.

**Dr. AGUSTIN INOSTROZA**
Cirugía general, especialmente niños. Catedral 2851. De 3 a 4. Teléfono 446. Estación.

**Dr. RAUL VENTURA JUNCA**
dicina interna. Rayos X, 4.30 a 6. Residente Hospital Salvador. Mequelme 140. Teléfono 3828 y 395.

**Dr. ROBERTO JARAMILLO**
Ejército 707. Teléfono 143. Parque.

**Dr. ARNULFO JOHOW**
Estudios Europa. Cirugía y Ortopedia Adultos, niños, 3 a 4. Santo Domingo 1523. Teléfono 1033.

**INSTITUTO RADIOLOGICO**
**Dr. Adolfo Kaplan**
Radioscopía, radiografía, radioterapia, aplicaciones, radium. Estudios Europa y en Estados Unidos. Huérfanos 1466.

**Dr. A. KORNER ADWANDTER**
Estudios Estados Unidos. Cirugía, ortopedia, 10 a 12 M. Santo Domingo 614.

**Dr. KRUMBACH**
Titulado en Chile, Alemania. Enfermedades señoras, partos, sífilis. 3—5. Huérfanos 1353. Teléfono 50. Los Leones.

**Dr. THEODORO LEIBLE**
Enfermedades nerviosas. Medicina interna. Electricidad médica. De 3 a 6. Olivos 794.

**Dr. H. LEA PLAZA**
Estudios en Europa. Compañía N.o 2115. Consultas 3 a 6, conforme hora fija. Teléfono 3880.

**Dr. LABRA LETELIER**
Nariz, garganta, oídos, consultas de 2 a 5. Compañía 1361.

**Dr. ARMANDO LEON I.**
Cirugía. Compañía 1909. Martes, Jueves, Sábados, 1—3. Teléfono 3846

**Dr. LOIS**
San Pablo 1236, Medicina general. Vías urinarias. Sífilis. De 1 a 4.

**Dr. LAVAL**
Medicina interna. Lord Cochrane N.o 340. De 1.30 a 3.30.

**Dr. J. MONTERO C.**
Traslad6se Moneda 859. Medicina interna. Venéreas. 6-8.

**Dr. GMO. MORALES BELTRAMI**
Enfermedades niños. Traslad6se Catedral 2860. De 4 a 6. Menos Martes. Teléfono 456. Estación.

**Dr. OSCAR MELENDEZ**
Medicina interna, Sífilis. Santo Domingo 1036. De 2a 4; y 21 de Mayo 578, de 4 a 5. Teléfono 2831.

**Dr. G. MORAGA FUENZALIDA**
Enfermedades de niños. Ortopedia Cochrane 118. Consultas 2.30 a 4. Teléfono 2804.

**Dr. ITALO MARTINI Z.**
Oculista. Estudios Euopa. Ahumada 17. De 3 a 5.

**Dr. MAHOTIERE**
Médico Hospital San Juan de Dios. Estudios Europa. 1—4. Rayos X. Laboratorio. Compañía 1973. Teléfono 4483.

**Dr. JUAN MARIN**
Cirugía. Enfermedades venéreas. Teléfono 4051. Catedral 1165. De 3 a 5.

**Dr. MUÑOZ VALENZUELA**
Residente Hospital Niños. Tuberculosis infantil. Matucana 302. 3 a 4 Teléfono 442. Estación.

**Dr. TALBRAN**
Enfermedades mentales y nerviosas. 3 a 4. Providencia 1936. Teléfono 308.

**Dr. MORALES VILLABLANCA**
Piel, sífilis, venéreas, medicina general. Rayos ultra-violeta. 4 a 6. Merced 486.

**Dr. JUAN MONTENEGRO M.**
Enfermedades de niños. Luz ultra violeta. Compañía 1770. De 1 a 4.

**Dr. MANUEL MORENO**
Medicina general. Pulmón, Estómago. Neumatorax artificial. San Francisco 155. 2.30 a 4.30.

**Dr. NECOCHEA**
Especialidad Medicina Interna. Rayos X y Electricidad médica. Estudios en Europa. 2 a 5
**DELICIAS 117**

**Dr. H. NUÑEZ ZAMORA**
Señoras, Partos. 2 a 4. Matucana N.o 289. Teléfono 291. Estación.

**Dr. LUIS OPAZO F.**
Jefe Policlínico Niños. Compañía N.o 2807. Teléfono 48. Estación.

**Dr. ALEJANDRO OLIVARES**
Medicina interna. Corazón, estudios en Europa. Agustinas 726. De 2 a 5.

**Dr. ORREGO PUELMA**
Medicina interna. Rayos ultra-violetas 3.30 a 5.30. Amunátegui 268. Teléfono 1317.

**Dr. ALBERTO PANATT**
Pulmón, corazón, estómago, hígado. Rayos X. Teléfono 1311. Delicias 1416. De 2 a 4.

**Dr. MARCIAL PARADA S.**
Oídos, nariz, garganta. Agustinas 936. Teléfono 186. Ñuñoa. Consultas de 3 1|2 a 6 P. M.

**Dr. JULIO A. PAREDES**
Especialmente enfermedades señoras. Medicinas, cirugía. Brasil 47. De 2 a 4.

**Dr. DAVID PULIDO**
Enfermedades niños, Santo Domingo 1790. Teléfono 2152. De 1 a 3.

**Dr. DANIEL PRIETO**
**Oculista**
Estudios en Europa. Compañía 1361. Consultas: de 2 a 4. Teléfono 4359.

**Dr. PRUNES**
Estudios en Europa. Jefe de clínica piel, sífilis, venéreas. Santo Domingo 504. Casilla 2894.

**Dr. LUIS QUIROGA**
Medicina interna. Consultas: 4 a 6 1|2. Catedral 1452. Teléfono 3760.

**ALBERTO RAHAUSEN**
Cirugía general. Compañía 2928. Teléfono 192. Estación. De 2 a 4.

**Dra. FRESIA ROSAS DE BEHM**
Señoras y niños. Ahumada 47. De 4 a 6.

**Dr. OSCAR RODRIGUEZ LEON**
Medicina interna. Enfermedades de niños. Catedral 2607, 1 a 2 y Bascuñán Guerrero 1013, 4 a 5.

**Dr. ROJAS CARVAJAL**
Medicina interna. Pulmones, sistema nervioso. 2-4. Lira 35.

**Dr. SCROGGIE**
Especialidad enfermedades de niños. Jefe de la Clínica de Niños Universidad de Chile. Consultas de 2 a 4 de la tarde. Rosas 1157. Teléfono 4583.

**SANATORIO**
Clínica particular, doctor Riveros. Medicina. Operaciones. Partos. — Matta 586.

**Instituto M. T. Sanitas**
**Agustinas 1955**
Radioterapia. Rayos X. Luz ultra violeta. Aplicaciones Radium. Auto-vacunas.

**Dr. ALBERTO SANTANDER**
Estudios. Europa. Medicina interna, estómago, intestinos, Rayos X, Bandera 756 3 a 5.

**Dr. KELIMUTH SIVERS W.**
Médico, cirujano. Domicilio. Molina 628. Morandé 742: De 2 a 2.30.

**Dr. CARLOS SEAMAN**
Médico cirujano. Consultas 1.30 a 4. Delicias 225.

**Dr. WALDEMAR SOMMER F.**
Vías urinarias, sífilis. Consultas 4 a 6. Teléfono inglés 4774. Santo Domingo 753.

**Dr. MARCO A. SEPULVEDA R.**
Laboratorio Clínico. Miraflores 450. Teléfono 233.

**Dr. OTTO SCHWARZENBERG**
Enfermedades niños. Santo Domingo 1280. Teléfono 1033.

**Dr. STOLTING**
Oculista. Médico recibido Alemania. Chile. Moneda 627. De 3 a 5.

**Dr. TORRES TORRES**
Jefe clínica, profesor Korner. Señoras y cirugía, 2 a 5. Delicias 261.

**Dr. VEGA MACHER**
Exclusividad pulmón. Lunes y Miércoles. De a 3.30. Delicias 274.

**Dr. VILLAGRA**
Estudios en Europa. Unicamente pulmón. Rayos X. Pneumotorax. Helioterapia. Dieciocho 437 A. De 2 a 5.

**Dr. J. M. VERGARA KELLER**
Estudios en Europa. Partos Ginecología. Agustinas 328. Teléfono 2855

**Dr. VIVES BRAVO**
Enfermedades niños. Delicias 335 Teléfono 2895. Consultas 2-4.

**Dr. JAIME VIDAL OLTRA**
Ausente en Europa.

**Dr. CARLOS HAUPT**
Consultas 3 a 5. Compañía 1831.

**Dr. G. H. VIAL S.**
Delicias 2552 Teléfono 245. Estación. De 2 a 4.

**Dr. VICUÑA HERBOSO**
Ayudante clínica prof. Prado Tagle. Hospital San Vicente, medicina interna. Especialmente corazón. Rayos X. Martes, Jueves, Sábado. 2.30 a 4.30. Almirante Barroso 270. Teléfono 1058.

**Dr. YUNGE**
De 2 a 4. Agustinas 2940. Teléfono 287. Estación.

**Dr. YAÑEZ G.**
Estudios Europa, Piel, sífilis, venéreas. Trasadóse Merced 559. De 3 a 5. Casilla 618.

**Dr. WEINSTEIN**
Estudios Europa. Enfermedades de la piel, sífilis y venéreas Radioterapia. Agustinas 1357. De 2 a 5.

**Dr. WAUGH**
914. Estudios Europa. Internas. 606. Venéreas. Sífilis. Wasserman. Compañía 1853. 2 a 4.30.

**Dr. WIREN**
Oídos, nariz, garganta. Compañía 1606. De 3 a 5.

## DENTISTAS

**Dr. ANGUITA**
Especialista en Piorrea. Estudios en Philadelphia. Edificio Ariztía. Piso 7.o

**Dr. GUILLERMO AHUMADA**
Claras 380. Plazuela de la Merced. 9 a 12 M.— 2 a 6 P. M. Teléfono 4101., Casilla 3206.

**Dr. OSCAR BEZANILLA**
Dentaduras de porcelana, base acero inoxidable. Sólidas, estéticas, livianas. Rosas 1210. Teléfono 455.

**Dr. ADOLFO CHECHILNITZKY**
Cirugía. Extracciones. Piorrea. Echaurren 87.

**Dr. CERDA LOPEZ**
Ahumada 11. Teléfono 4221. Especialmente puentes, coronas. Extracciones, somnoformo.

**Dr. CLODOMIRO CONTRERAS**
San Antonio 451. Teléfono 3692. Horas de consultas. 10 a 11 y de 3 a 6.

**ALBERTO GONZALEZ**
Estudios Filadelfia. Extracciones difíciles, indoloras. 9—11.30 y 3—7 Moneda 1061.

**Dr. GALLARDO GONZALEZ**
Estudios en Filadelfia. Consultas diurnas y nocturnas. Echaurren 26.

**VICENTE MARIN A.**
Cirujano dentista. Alameda 988.

**Dr. A. LENG**
Jefe Clínica Piorrea. Escuela Dental. 2 a 6. Huérfanos 1616.

**WENCESLAO MUÑOZ L.**
Dentista. Tratamiento rápido. Extracciones sin dolor. San Diego 448.

**ALFREDO MUÑOZ LOBOS**
Extracciones sin dolor. Somnoformo. Puentes, placas. Compañía 1852. Teléfono 2779.

**VICTOR PIÑA**
Dentista. Regresó. Huérfanos 801.

**CARLOS H. ROJAS C.**
Clínica del Dr. Valenzuela Basterrica. Riquelme 47. Teléf. 1643.

**EDISON ROSEL**
Cirujano dentista. Monjitas 728.

**Dr. ENRIQUE SANSOT**
Ahumada 11. Teléfono 4221. Horas: 9 a 12 y 2 a 7.

**Dr. DANIEL SIGNORELLI**
Cirujano dentista. Independencia 510.

**Dr. C. VALENCIA COURBIS**
Operaciones indoloras. Coronas. Puentes y dentaduras. Teatinos 50.

**LABORATORIO MECANI**
**DENTAL**
**JULIO TOLEDO**
**Ahumada 11. — Teléfo**
Hace toda clase trabajo
ras; Composturas rápidas
atiende de provincias.

## ARQUITECTOS

**EDUARDO TASSO**
Construcciones, transfor
reparaciones. Bandera 551.

## MUSICA

**MARIA CRISTINA RIVE**
Concertista, da clases de pia
Matta 586.

## MATRONAS

**MATRONA.— CLINICA PR**
Consultas gratuitas. Rosa

**MATRONA BECERRA**
Franklin 1479. Partos,
inyecciones. Recibe pe

**MATRONA MEAS**
Unicamente atiende
yecciones. Mujica 20
Vicuña Mackenna.

**MERCEDES DARRIGRA**
Regresó extranjero, ú
mos adelantos. Partos
tinguida clientela pens
cular, atendido médico
2744.

**A. GEISSE**
Matrona diplomada Chile
Ultimos adelantos. Espe
merizas 1.30—3. Lira 4

**PASTORIZA E. DE**
Recibe pensionistas,
yecciones. Lira 732.

**MATRONA**
Recibe pensionistas

**ANA MORA PE**
Llamados a toda hora
sionistas. Santa Rosa

**ELENA DE FI**
Matrona masajista, ex
dad. Maturana 790.

**H. IZQUIERDO DE**
García Reyes 869.

**SARA OSORIO DE**
Matrona partos y
sas 2354. De 1—4.

**Mme. S. PRA**
Matrona francesa
cisco 364.

**CARMELA RO**
Servicio especial de
Santa Isabel 315.

**MATRONA MERC**
San Diego 930. Reci
de hora.

**PENSIONADO PA**
Partos desde 50 pes
hora. — Carmen 1

**PENSIONADO DE**
Señora Reyes, matro
ta. Establecimiento
do cirujanos especia
Esmeralda 636.

**CARMELA TO**
Partos, asistencia
enfermas. Matucana

**SOFIA VILLA**
**Matrona**
Trasladóse Nataniel

**ANA G. VARG**
Partos. Recibo pens
Americana 627. Teléf
ción.

**PENSIONADO SRA.**
**San Diego**
Recibo enfermas part
ces. Especialidad prime
sulte precios, higiene
Turno permanente.

**MATERNIDAD PARTICU**
**PENSIONADO QUIRUR**
**DEL Dr. FELIX VALENT**
**San Diego 267**
Atención especial primerizas,
ciones ginecológicas. Enferm
niños: lactantes, particular
filis. Consultas: 10 a 12 y
Atención permanente. Secció
tricia a cargo matrona. Fl
seca.

## VARIOS

**CLINICA ALAMEDA**
Tratamiento sífilis, gono
sus complicaciones, amb
curaciones rápidas, méto
nos; 10 a 12; noche, 4 a
pitalización enfermos:

**SASTRERIA V. PAL**
Suc. de Gmo. Osvald
258. Gran surtido para
tación.

---

**DEFUNCION**

Habiendo dejado de existir nuestra querida inolvidable madre y esposa

**Amanda V. de Basterrica**

rogamos a nuestros amigos se sirvan acompañar sus restos al Cementerio General, hoy Sábado, a las 2 P. M.

El cortejo partirá de su casa habitación, Av. Recoleta 2221.

Servicio que agradecerá eternamente.

**LA FAMILIA.**

---

**DEFUNCION**

Federación de Sub-oficiales Retirados de las Instituciones Armadas de Chile

Ha fallecido nuestro consocio don

**Juan A. Godoy Astudillo**

rogamos a nuestros consocios acompañar sus restos al Cementerio General el Domingo 18, a las 10 A. M.

El cortejo partirá de Av. Chile N.o 10.

**EL DIRECTORIO.**

---

**DEFUNCION**

Habiendo fallecido nuestra querida madre y suegra, doña

**Filomena Calderón de C.**

rogamos a nuestros amigos se sirvan acompañar sus restos al Cementerio Católico hoy Sábado 17, a las 10 A. M.

El cortejo partirá de la calle Echeverría 964.

**LUIS Y MANUELA CALDERON.—LUIS CORREA.**

---

**LUTOS**

El mejor surtido lo encontrará usted en el

**MANTO ELEGANTE**
**PASAJE MATTE 28**

Gran variedad en echarpes, tocas y sombreros de crep-georgette.

n|o

---

**IN MEMORIAM**

Mañana Domingo 18 de Julio, primer aniversario del fallecimiento de la señora

**Clotilde B. de Bustamante**

se dirá una misa por el descanso de su alma en la Iglesia de la Merced, a las 11 1|2.

**LA FAMILIA.**

---

**POMPAS FUNEBRES**
**EMPRESA ZENTENO**
ESTADO 17 | DELICIAS 2584
TEL. 4275 | TEL. 624
ATIENDE DIA Y NOCHE

---

**Matrimonio Extranjero**

**NECESITA DOS EMPLEADAS**

para la cocina y las piezas, con recomendación.

**BUEN SUELDO**

CONDOR 1092 (ALTO)

---

**DEFUNCION**

Ha dejado de existir nuestro querido deudo, don

**Virginio Ghiringhelle Cozzi**

rogamos a sus amigos acompañar sus restos al Cementerio General el Domingo 18, a las 10 A. M.

El cortejo partirá desde su casa habitación, calle Sotomayor N.o 20.

Servicio que agradecerá eternamente.

**LA FAMILIA.**

---

**Al Comercio**

Cumplo con el deber de avisar al comercio mayorista que no tengo ni he tenido ninguna participación en el negocio que funciona en San Diego 1470 a nombre de **Concepcion Castillo.** Doy el presente aviso porque tengo noticias que algunas casas comerciales han mandado mercaderías a mi nombre, sin mi autorización de las cuales no respondo.

VENANCIO EZQUERRA
**SAN DIEGO 1795**

---

CONTRA TOSES REBELDES **GUAYACOLINA**
A BASE DE SULFOGUAYACOLATO DE POTASIO

---

**CERRAJERIA EN VENTA**

**Actualmente en trabajo. Precio de inventario**
**REFERENCIAS: CASILLA 299**

---

TENGO ORDEN DE COMPR

**TERRENO**

PARA CONSTRUCCION DE POBLACIONES, DENTRO BARRIOS ACEPTADOS POR EL CONSEJO DE HABITA BARATA. SE PREFIERE BARRIO ALTO. SUPERF 8,000 METROS CUADRADOS A 15,000 METROS CUADR

OFERTAS :SECCION COMPRA - VENTA

MIGUEL FUENZALIDA B.

1061 — MONEDA — 1061

---

**PROPUESTAS DE ALUMBRADO PUBLICO PARA CONCEPC**

De conformidad con lo acordado por la I. Municipa Concepción, se piden propuestas públicas para el suministro d brado eléctrico para la población, propuestas que serán ab la Sala de la Alcaldía el día 29 del mes en curso, ante la Ju Alcaldes, el Abogado Municipal, Director de Obras y los dos que concurran.

Las bases y condiciones podrán consultarse en la de Obras Municipales de Concepción.

**R. MIERES, Primer Alcalde.——B MERINO K., Sec.**

---

FOLLETIN (109)

# LAS TENEBROSAS

### Novela de ambiente ruso, por GASTON LEROUX

Rasputín considera aquello un nuevo refinamiento y admira la ciencia de la Kuliguine, que conoce a fondo el corazón de los hombres, sus pasiones y sus deseos.

Jamás ha estado Elena tan bella ni tan suntuosamente adornada. Su pecho está deslumbrante de alhajas. Tiene, además, una fortuna en el cabello y otra en los brazos y en las manos. Jamás cortesana antigua ha engarzado más magníficamente su carne esclava de amo del mundo que la hermosa bailarina del teatro María, amada del rústico Gricha...

Durante toda la noche, su maravillosa alegría, que se ha dirigido a todos, ha parecido ignorar, sin embargo, la presencia del gran duque Iván. De lo que se ha ocupado especialmente es de llenarle la copa a Gricha.

Por otra parte, el gran duque Iván no está alegre.

Está serio y cortés.

Su actitud recuerda la de un oficial que toma parte en una última fiesta antes de correr al combate.

Es galante con las damas y responde amablemente a sus amigos: se esfuerza por sonreír y a veces lo consigue, pero pronto vuelve a sumirse en sus pensamientos.

Un joven príncipe, que estuvo con él en la escuela militar, le dice:

—¡Qué serio estás, vanlucha! ¡Cualquiera diría que ya estás casado!

Todos rieron.

—¿Sabes lo que cuentan? —dijo otro más audaz aún. —Dicen que no amas a Agata Anthonovna y que si la llevas al altar es obligatorio y contra tu voluntad...

—¡Esto es falso! — contesta pausadamente Iván poniéndose terriblemente pálido. — Agata Anthonovna es una joven llena de virtudes y será una excelente esposa...

En el otro extremo de la mesa se produjo un pequeño ruido, un vaso roto ante una de las damas enmascaradas. Pero, en medio del bullicio general, aquello pasó casi inadvertido.

Tras la máscara estaba Prisca, Prisca que sufría mil muertes y a quien Nandette, enmascarada también, suplicaba inútilmente que se retirara.

De pronto la orgía cobra amplitud. Los hombres se inclinan hacia las mujeres con ojos ardientes. Estas lanzan sonoras carcajades. Las conversaciones se hacen extremadamente audaces.

Rasputín, cuyo orgullo es inconmensurable al estrechar a la Kuliguine entre sus brazos, delante de todos, empieza a embriagarse Y unos y otros se jactan de sus éxitos.

Rasputín pronuncia nombres, nombres hasta entonces respetados y que son los nombres de sus victorias, dice.

Los concurrentes empiezan a considerar que "exagera un poco", y como al Novi no le gusta que lo contradigan, lanza en medio del tumulto el nombre supremo, el de la primera mujer del Imperio.

Entonces, de todos lados, se oyen protestas.

—¡Eso no es cierto! ¡Eso no es cierto!

—Te prohibimos pronunciar ese nombre — grita el gran duque Iván.

Pero él, furioso ante esta resistencia, insiste innoblemente, quiere dar detalles. Entonces le gritan que se calle... Lo injurian...

¡No, esa no! ¡Esa no! ¡Puerco innoble! ¡Te jactas, siempre te jactas! ¡Eres un impostor!

—¡No soy el amo que todo lo puede y a quien nadie se resiste! — ruge levantándose.

Todos se han puesto de pie a su alrededor... Rasputín cotinúa con rabia creciente:

—¡La misma Kuliguine no ha podido resistírseme!

—¡Es verdad! — dice Elena, que es la única que parece haber conservado su sangre fría. — ¡He pertenecido a este hombre!

—Ninguna de las mujeres "a quienes he mirado" se me ha resistido.

—¡Pues a mí no me has tenido! — exclama de pronto una mujer arrancándose el antifaz...

Rasputín pudo reconocer a Agata Anthonovna.

Ante esta aparición, todos retroceden.

—¡Y a mí tampoco me has tenido, monstruo! — grita otra enmascarada, y el segundo antifaz cae...

Esta vez es Prisca...

—¡Prisca! — exclama el gran duque. — ¡Tú aquí, desdichada!...

Pero Rasputín, empujándolo:

—¡No te he tenido, Prisca, pero te tendré esta noche!

Iván, que ha tomado un cuchillo de sobre la mesa, salta sobre él...

Pero, en aquel terrible tumulto, es rechazado a su vez por la Kuliguine:

—¡No se deshonre, monseñor, tocando a este hombre! ¡Me pertenece! ¡Es mi amante!

A oír estas palabras, el rostro lúbrico, entusiasta y aterrorizado de Rasputín se vuelve hacia la bailarina con agradecimiento...

—¡Tú sola has creído en mí! — gruñe. — ¡Tú sola eres digna de mí!

Todos han seguido el ademán del gran duque, y quieren golpear al Novi, pero la bailarina lo cubre con su hermoso cuerpo semi-desnudo.

—¡Me pertenece!... ¡Déjenmelo!— rugió Elena.

Y lo arrastró:

—¡Ven, Gricha; ven, mi amor!...

Mientras tanto, Iván, como una fiera, se aferraba a Gricha, lo asía por la garganta... La Kuliguine consiguió arrancárselo una vez más... y los otros oyeron que la bailarina decía a Pedro en plena cara:

—¡Serénate! ¡No te ensucies con la sangre de este cerdo!... ¡Espérame aquí!...

Gricha, presa de una extraña embriaguez, se dejó arrastrar por la Kuliguine como un animal obediente... y los presentes oyeron que ésta le decía en el vestíbulo:

—¡Ven!... Esos no son amigos... Yo voy a llevarte a casa de verdaderos amigos, te lo aseguro...

Luego se oyó el ruido de un automóvil que se alejaba por el muelle de la Fontanka...

Un silencio de muerte reinaba ahora en la sala del festín...

Iván dijo, sin mirar a nadie:

—¡Váyanse todos; deseo estar solo!.

La sala quedó vacía.

Unicamente Agata Anthonovna, Prisca y la mujer enmascarada no se habían movido.

Iván pareció impacientarse:

—Agata Anthonovna— dijo: — su lugar no era aquí, esta noche. Su conducta es de una incorrección inexcusable. Deseo que el príncipe no sepa nada... Suba en mi automóvil, que la llevará hasta su casa.

Agata Anthonovna respondió con voz helada:

—Monseñor: he venido aquí esta noche para saber y ver... He sabido y he visto... En efecto, ya no tengo nada qué hacer aquí...

Luego, volviéndose hacia Prisca y tendiéndole la mano:

—¿Le dejamos a monseñor a la Kuliguine?

Prisca, que sólo se mantenía en pie por un supremo esfuerzo de su voluntad agonizante, esperó... ¡Esperó uno, dos, tres segundos!... ¡Un abismo se abría bajo sus pies!... ¡Ah, no caer en él, no caer "ante Iván que no hablaba"! ¡Ah, no sollozar, no rugir de dolor ante él!... Clavaba la mirada sobre el mantel, en un punto brillante... el cuchillo que bía dejado caer... el que no había herido a La joven sintió que fallaría el golpe, y que ella el alivio supremo el corazón con aquel tiró la mano... pero pezó con la de Agata y, en ese mismo mo que "algo" se moría ñas....

Y pasó ante Pedro, un gesto para detener había tenido una pedirle que se quedase la mano en la mano de thonovna...

En ese momento, la había conservado pue faz, se lo quitó.

—¿Y a mí, monseñor conoce usted? —dijo N Iván pareció volver Lanzó un gemido:

—¡La amiga de

—¡Sí, cobarde! —

Y se fué a reunirse Entonces Iván se de bre un sillón, sin pod los sollozos:

—¡No puedo más!... más!...

—¡Pedro! —exclam

—¡Prisca!...

La joven no había llorar... y confund abrazándose como Agata y Nandette guido su camino, pero

LA NACION
Santiago, 17 de Julio de 1926

## SOLUCIONES INMEDIATAS Y SOLUCIONES ECONOMICAS DEL "CHOMAGE"

Veinte mil obreros, según una información de la Dirección del Trabajo, se hallan cesantes en todo el país; según los cálculos de esta misma oficina esta desocupación afecta a unas cincuenta mil personas si se toman en cuenta las familias de los obreros cesantes.

Esta es la primera resultante de la paralización de un buen número de oficinas de salitreras y de la crisis industrial que se viene intensificando en el país desde los primeros días del año. En esta cifra inquietante del "chomage" hay también una notable contribución de la agricultura, perturbada sensiblemente por la falta de capitales y por la extremada inclemencia del presente invierno.

Parece casi superfluo representar aquí la gravedad del problema que se les ha creado a los Poderes Públicos en general ante esta creciente desocupación obrera. Limitar por otra parte las proporciones del problema a sus proyecciones actuales sería incurrir en un peligroso optimismo; hay síntomas demasiado elocuentes para creer que la desocupación ha de ir en aumento, desarrollándose progresiva y paralelamente a la aguda crisis industrial que no puede haber llegado todavía a su término estando sus causas intactas.

La Dirección del Trabajo ha comenzado a distribuír a los obreros cesantes por intermedio de su Oficina de Colocaciones; pero la ocupación de trabajadores no camina con la misma proporción y rapidez del "chomage". Hace falta, por lo tanto, ejercitar un medio más rápido y más amplio de ocupación de esta masa obrera cesante que se va acumulando en el país y especialmente en Santiago. De las medidas inmediatas no cabe duda de que ésta adoptada por la oficina del Trabajo tiene que ser la más eficaz, porque atiende al empleo rápido de los obreros registrados en sus índices; pero como decimos conviene darle mayor impulso y actividad a fin de que no se repitan las congestiones peligrosas que se observaron el año 21.

Con respecto a las soluciones económicas de que hablamos más arriba nos va pareciendo ya inútil insistir en las sugestiones que con pesada frecuencia venimos haciendo en estas columnas. Se recordará que hace unos tres meses, cuando se insinuaron las primeras paralizaciones salitreras hicimos ver la conveniencia de repetir aquí en Chile el ejemplo de las Municipalidades alemanas o italianas, concentradas bajo un solo organismo regulado por el Estado, para optar al crédito exterior. Se trata de un recurso especialmente propicio para las épocas de crisis transitorias del trabajo.

Las Municipalidades de Chile, en su mayor parte, mantienen en suspenso importantes proyectos de construcciones y paralizados otros ya puestos en camino por falta de recursos, a pesar de que podrían garantir con exceso préstamos que les permitieran desarrollar sus servicios e instalaciones necesarias. En esta misma situación las Municipalidades alemanas se concentraron en una sola entidad para optar en los mercados del dinero a un crédito bien garantido y de una cuantía que permitiera obtener un empréstito en buenas condiciones. Igual recurso pusieron en práctica algunas instituciones y empresas industriales de utilidad pública de Italia, bajo el amparo de un Instituto creado por el Gobierno, el cual solicitó y obtuvo no hace mucho en Nueva York un empréstito por 20 millones de dólares. En esta forma tienen opción al crédito exterior siempre más liviano y económico instituciones o empresas que aisladamente no podrían interesar a ningún banquero de los mercados monetarios.

En Chile podrían agruparse en torno a un instituto semejante, que creara y responsabilisara el Estado, municipios e instituciones de utilidad pública suficientes para concertar una solicitación de dinero apreciable que podría impulsar rápidamente las obras en proyecto o paralizadas dando trabajo a los obreros cesantes que vayan arrojando las industrias en crisis y sin carga alguna para el Estado.

El Gobierno no ha querido considerar esta sugestión nuestra. Aun más, ha rechazado la solicitación tan justificada que viene haciendo desde hace un año el municipio de Iquique para colocar en el extranjero un empréstito por medio millón de libras esterlinas. Demás está decir que si se hubiera autorizado al municipio de Iquique para contratar este préstamo, gran parte de los obreros cesantes de las salitreras habrían encontrado allí trabajo para esta situación de emergencia.

El Gobierno está procediendo indudablemente bien al intentar distribuír la masa de obreros cesantes por intermedio de la Oficina del Trabajo, pero sin perjuicio de esa iniciativa podría también intentar esta otra solución económica del problema, con lo que se obtendría no sólo el beneficio inmediato de extinguir el "chomage", sino además una inyección de actividad y de vivificación económica a todo el país.

**Guillermo Fuentes Ramos**
Trasladó su estudio a
MORANDE N.o 756
19-31.

## EL PAGO DE LOS EMPLEADOS PUBLICOS

La situación de los empleados públicos que se hallaban impagos desde los meses de Abril y Mayo, movió al diputado, señor Santiago Labarca, en Junio pasado a representar al Gobierno la necesidad de arbitrar un medio rápido de obtener los recursos necesarios para cancelar esas mensualidades.

La insinuación del señor Labarca fué atendida por el Ejecutivo que solicitó la autorización legislativa para contratar en los Bancos locales un préstamo por la suma de 20 millones de pesos, los cuales se agotaron sin que se alcanzaran a cumplir todos los compromisos contraídos por el Estado con sus servidores hasta el 31 de Mayo. Quedaron todavía impagos algunos servicios y reparticiones importantes de provincias que claman con desesperación y angustia.

Se va a repetir ahora la misma situación que movió al Congreso a estimular la iniciativa del Gobierno para el pago de sus empleados. El mes de Junio no ha sido todavía cancelado ni siquiera se ha despachado la autorización del duodécimo respectivo y aún cuando estamos en la segunda quincena de Julio no se advierte ninguna preocupación formal para dotar a su tesorería de los fondos necesarios para cumplir estos compromisos.

Labor de estadistas previsores es encarar las situaciones con entereza desde sus orígenes para evitar toda fricción o estridencia de una solución tardía. Si el Gobierno ha de pagar forzosamente a sus servidores no vemos qué ventaja hay en dilatar el cumplimiento de esta obligación, dando oportunidad a que el Congreso se vea obligado de nuevo a representarle sus deberes y a que los afectados con la postergación del pago sufran inútilmente las consecuencias, mejor dicho, tormentos, de esta desesperada situación.

Si el Ejecutivo no ha podido reunir los fondos necesarios para el pago de los empleados públicos debe arbitrar ya otros medios de obtenerlos. Esta falta de sensibilidad en que se muestran los poderes públicos no produce beneficio alguno y sí daño grave como es el de nna cierta desvinculación de los grandes núcleos de la opinión de su actitud solidaria y cordial para con ellos.

No debió esperarse el requerimiento parlamentario para la contratación de la cuenta bancaria de 20 millones, y si se sabía que no habría fondos en Junio debió contratarse la cuenta por 40 millones o lo que fuere necesario. Y hoy, si hay la certeza de que habrá que echar mano de un recurso parecido ¿por qué no hacerlo desde luego y evitar la angustia de un mes o más de miseria para el personal administrativo?

---

## LA UNION ECONOMICA DE LAS REPUBLICAS DEL PACIFICO COMO SOLUCION DEL PROBLEMA DEL NORTE

Las ideas expuestas por don Guillermo Subercaseaux en estas mismas columnas en un artículo con cuyo título encabezamos estas líneas, estimamos que traducen en la forma más franca, más sincera y más nítida una verdadera aspiración nacional.

Es la solución que alzándose sobre deleznables intereses momentáneos consulta con apreciación de estadista todos los intereses y auna todas las voluntades.

El fallo de Mr. Coolidge representó para nosotros un gran triunfo jurídico.

Nuestros doctores en leyes obtuvieron con él el máximum de su influencia, de su preponderancia en los destinos de este país.

¡Loor a ellos!

Pero el fracaso, de proporciones casi apocalípticas, de la aplicación en la práctica del fallo de Mr. Coolidge, deseamos muy sinceramente que ponga un punto final al reinado de nuestros grandes abogados.

Es a los estadistas a quienes corresponde y está confiada la solución del ingrato y largo problema del Pacífico.

No obtendremos con ellos una solución de fuerza como nos la daría la institución armada.

No alcanzaríamos una solución protocolaria o legal como nos la darían nuestros abogados.

Obtendríamos una solución humana que consultando los intereses raciales lograría aunar a tres Repúblicas cuya homogeneidad de razas señala un mismo rol qué desempeñar en el porvenir y prosperidad suramericanos.

### II

La principal objeción y el obstáculo más aparentemente en relieve que encontrará la solución propiciada por el señor Subercaseaux, será un añejo, un errado concepto del patriotismo.

"¡Chile, exclaman muchos, no cederá jamás una sola pulgada de sus conquistas ni de su territorio!"

Esto es inverosímil en hombres que se precian de tener amplitud de espíritu y cabal concepto de las cosas.

No sólo territorios constituyen nuestro patrimonio nacional.

Hay riquezas, ingentes riquezas que, ordenada y metódicamente, por presupuestos, están siendo consumidas por una empleomanía devoradora.

Nuestras industrias mueren como plantas de conservatorio porque les falta el oxígeno de un libre intercambio comercial.

El espíritu de iniciativa se consume en vanos esfuerzos porque no se abre ni campo ni horizonte a sus actividades.

Al través de los años, como condensación del actual estado de cosas, tenemos en nuestro país un Fisco rico al costado de un público exhausto y pobre.

De este modo la empleomanía que consume las tres cuartas partes de nuestras riquezas ha llegado a constituir entre nosotros una casta privilegiada.

Nos hemos habituado ya a discutir impasibles que basta elevar o risminuir el tanto por ciento de lo que ganan nuestros empleados públicos para equilibrar o desequilibrar nuestros presupuestos.

Esto es una aberración. ¿De qué modo abrir nuevos horizontes comerciales, sostener e imprimir nuevos impulsos a la iniciativa particular; de qué modo fomentar y crear nuevas empresas a donde acudan los que **in extremis** todo lo esperan de la succión fiscal?

La solución está en la **"unión económica de las Repúblicas del Pacífico."**

Nada habrá capaz de resistirse a las supremas leyes de la Providencia.

Los hombres de dos zonas completamente distintas que laboran honradamente los suelos de la América del Sur, que miran su bienestar y prosperidad como el supremo bien de la existencia y porvenir de sus hijos, tarde o temprano han de darse la mano y han de cambiar libremente sus productos, echando así los fundamentos de una futura e inconmensurable riqueza.

El problema del Pacífico señala la hora de abordar esta gran solución.

Es el momento.

Partirse la presa según la voracidad de cada cual para volverse en seguida las espaldas, a nada conduce.

Los hombres que laboren en el presente en el sentido de solucionar los problemas que dividen a las Repúblicas del Pacífico con miras de verdaderos estadistas procurando una paz definitiva, basada en el engrandecimiento y prosperidad de estas naciones, habrán llenado una noble y elevada misión y tendrán un rol que desempeñar en la historia de este continente.

ROBERTO BALMACEDA

---

# Todas son estrellas

## en el firmamento salitrero

### por CONRADO RIOS GALLARDO

El estudio que hemos venido haciendo de las Memorias y Balances de diversas compañías salitreras, ha tenido por objeto demostrar ante la opinión, las enormes utilidades que durante largos años ha reportado esta industria a sus afortunados explotadores y el absoluto olvido que los grandes perseneros del salitre hicieron del porvenir.

Mientras se ganaban sumas fabulosas, que arrojan un término medio de 30 por ciento de utilidad y se repartían dividendos que pueden calcularse en un 20 por ciento, se olvidó que en Alemania se estaba fabricando el salitre sintético, y que este producto mediante la admirable organización y tenacidad de ese pueblo de industriales y comerciantes, iba a salir en demanda de mercados por el mundo.

Es interesante mirar al pasado, es conveniente su estudio, porque el pasado es los cimientos del porvenir. Escribir hoy sobre el problema salitrero sin mirar hacia atrás, tendría el inconveniente de impedir más tarde mirar con claridad hacia adelante. Es claro que no son grato para los señores salitreros estos recuerdos, puede que no lo sea tampoco, para nuestros gobernantes, que se sintieron conformes con percibir alrededor de 200 millones anuales, sin pensar nunca que llegaría un momento en que esos derechos estarían en peligro.

El firmamento salitrero, como la bóveda celeste, tiene astros de primera magnitud y otros con la pequeñez de Marte. Hemos pasado revista a los grandes colosos de la industria: Compañía Salitrera de Tocopilla, Compañía de Salitres de Antofagasta, Compañía Salitrera "El Loa"; hemos tomado estas tres empresas como el término medio de las grandes oficinas y vamos ahora a exhibir cuatro pequeñas compañías para buscar el otro término medio.

**Compañía Salitrera Galicia.** — Inició sus operaciones en 1917 con un capital de £ 250,000, en 1919 lo aumentó a £ 400,000 y en 1920 a £ 650,000. De este último incremento aún quedan por colocar 50 mil libras esterlinas.

Los beneficios de la Compañía sobre los capitales correspondientes son los siguientes:

| Años | Período | Capital | Beneficios | Porcentaje |
|---|---|---|---|---|
| 1917-1818 | 2 años | £ 250,000 | £ 129,897 | 51,96% |
| 1919 | 1 año | 400,000 | ...... | .... |
| 1920-1925 | 6 años | 600,000 | 419,043 | 69,84% |

El año 1919 hubo una pérdida de £ 5,869 y en los años 1917, 1918 y 1919 no repartió ningún dividendo.

Entre 1920 y 1925, sólo en 6 años entregó a los accionistas dividendos por £ 295,243.

**Compañía Salitrera Iberia.**—Con un capital de $ 6.750,000, desde 1907 hasta 1924 equivalente a £ 450,000—a razón de 16 peniques por peso—según lo establecen sus Memorias y Balances, tuvo el siguiente desenvolvimiento:

| Años | Capital | Beneficios | Dividendos |
|---|---|---|---|
| 1907-1924 | $ 6.750,000 | $ 20.551,856 | $ 13.299,750 |
| 1925 | 18,000,000 | 853,982 | |

En el período comprendido entre 1907 y 1924 ganó 3 veces su capital y repartió en dividendos casi dos veces dicho capital.

Sus beneficios alcanzaron en este período a **304%** y los dividendos repartidos a **197%**.

Debemos observar que en el Balance correspondiente a 1925, publicado en "El Heraldo" de Valparaíso, con fecha 24 de Abril de 1926, se anota como capital social la suma de 18.000,000, representativa de £ 450,000 a un cambio de 6 peniques.

Esta operación trae consigo, como consecuencia inmediata, reducir el importe anual de los beneficios, con la elevación artificial del capital.

El beneficio de 1925 fué según el balance publicado,—la memoria no la tenemos—de $ 853.982.38 que representa sobre $ 6.750,000 un beneficio de 12,65 o|o y sobre los $ 18.000,000 un 4.74 o|o.

**Compañía Salitrera Aurrerá.** — De esta empresa conocemos únicamente las Memorias y Balances de los años 1923 y 1924.

La Compañía tenía según lo indica la Memoria de 1923 un capital de $ 2.000,000—a 15 peniques—representativos de £ 125,000.

Los beneficios de 1923 fueron $ 1.459,839.35 o sea un 72.99 o|o sobre el capital.

En la Memoria de 1924 el capital aparece con £ 125,000 y su utilidad es de £ 44,581 o sea un 35,66 por ciento.

Tenemos que observar que las £ 44,581 al cambio de 6 peniques son $ 1.783.240, que hacen un 89,16 o|o sobre los $ 2.000,000 del capital que registra la Memoria de 1923.

Con esta operación, muy parecida a la de la Empresa anterior, se ha reducido en forma inteligente el porcentaje de los beneficios.

**Compañía Chilena de Salitres.**— Inició sus trabajos en 1912 con un capital de £ 202,000. Sus Memorias y Balances comprenden un período de 13 años, es decir, desde 1913 hasta 1925.

Su capital no ha variado y sus beneficios alcanzan a £ 543,570 y los dividendos repartidos a 127,260 libras esterlinas.

En consecuencia, sus beneficios en 13 años representan un porcentaje de 269 o|o.

---

Sobre las oficinas salitreras de propiedad particular podemos decir que sus beneficios son cuantiosos, superiores en mucho a los de todas las empresas anónimas, por cuanto no tienen los dispendiosos gastos de administración de estas últimas.

Creemos haber terminado con este artículo nuestra exploración por el pasado. Hemos ido rastreando el hilo de oro por la pampa inmensa, para demostrar que esta industria ganó millones, todos los que quiso, pero ¿podrá seguir ganando lo mismo? ¿Es hoy su situación igual a la de ayer? ¿Tiene en el sintético un adversario de verdad? Todo esto y mucho más lo iremos estudiando.

C. R. G.

## NUESTRA EDICION DE MAÑANA

Nuestra edición de mañana Domingo lleva el siguiente material extraordinario:

"La Mujer Bonita, Reina del Mundo", portada decorativa en colores.

"El Inquilino del Faro", novela corta por E. Phillips Oppenheim, ilustrada en colores.

"El San Francisco de los Gatos", correspondencia de España, por Augusto d'Halmar.

"La Ostricultura Arcachonense", correspondencia de Francia por Luis Castillo.

"El Foro Romano", correspondencia de Italia por Armando Labra Carvajal.

"Los Aissaouahs", por Francisco B. Echeverría.—Las extrañas experiencias de algunas cofradías musulmanas, su insensibilidad al dolor, las torturas voluntarias.

"Crónica Literaria", por Alone.—Se ocupa de "Les Bestiaires", por Henry de Montherlant.

"Hojeando Libros y Revistas", por León Roch.—Crónica sobre la actualidad literaria europea, literatura moderna finlandesa.

"Las Actividades Cinematográficas en el Mundo".—Crónica de los proyectos, innovaciones y grandes empresas en el mundo del cine.

Entretenimientos.—Puzzles, palabras cruzadas, glimeriks, problemas de ajedrez.

Páginas de los niños.—Aventuras, narraciones, cuentos, poesía y curiosos grabados.

"¡Oh, Margarita!", "Félix" y las "Maldades de dos palomillas" ocupan tres páginas de divertidas aventuras.

Modas.—Los modelos de la estación, de los más reputados modistos, aprovechables por nuestras lectoras.

ALQUILERES

**DELICIAS.**—Entre Gálvez y Naniel, 6 dormitorios, salón, comedor, escritorio, hall, galería, patios, 3 toilettes, dependencias. Canon: $ 1300.

**DELICIAS.**—Buena casa frente a Estado, 6 dormitorios, salón, comedor, escritorio, hall, pieza de toilette, dependencias. Canon: $ 1,300.

**ALONSO OVALLE.**—Siete dormitorios, salón, comedor, escritorio, hall, dos piezas toilette, dependencias. Canon $ 1,000.

**EJERCITO.**—Buena casa en altos a cuatro cuadras de la Alameda. Cinco dormitorios, 3 piezas de toilette (dos completas), salón, comedor, escritorio, hall, dependencias. Canon $ 900.

**CONDOR.**—Casa en altos con siete piezas habitación, pieza de toilette y dependencias. Canon $ 350.

**SAN FRANCISCO.**—Casa en bajos, cinco dormitorios, salón, comedor, pieza de toilette instalada, dependencias. Canon $ 825.

CARLOS OSSANDON B.
BANDERA 168

EL JABON
HIGIENICO
ESPECIAL
ES UN BUEN JABON

# Un cuento viejo

## y una teoría nueva

**El cuento,** por un autor anónimo.
**La teoría,** por un redactor económico.

(Para la teoría, que consiste en preferir los empréstitos internos a los externos, véase el D. I. de Julio 11).

### I. EL CUENTO

Un viejo y una vieja salieron a vender un bote de helados.

El viejo tenía diez centavos.

Hacía calor. El viejo le compró a la vieja diez centavos de helados. Los diez centavos pasaron a la vieja.

Más tarde, la vieja le compró al viejo diez centavos de helados y los diez centavos pasaron a poder del viejo.

Y así, sucesivamente, en el resto del día, la moneda de diez centavos pasó del viejo a la vieja y de la vieja al viejo.

Finalmente, se acabaron los helados y, entre el viejo y la vieja. sólo tenían los diez centavos.

### II. LA TEORIA

Un Gobierno y sus acreedores administraban un país. El Gobierno pagaba los 400 millones a sus acreedores. En seguida, por medio de empréstitos internos, volvía a pedir los 400 millones a los acreedores. Y así, sucesivamente, los 400 millones pasaban de los acreedores al Gobierno y del Gobierno a los acreedores.

Al final, entre el Gobierno y los acreedores, tenían los mismos 400 millones; pero se habían comido al país...

Julio de 1926.

# «La Virgen del Carmen es chilena y republicana»

### por AURELIO DIAZ MEZA

El Ejército de Los Andes y la Virgen del Carmen.— El primer juramento a la Patrona.— La invasión española de 1 818.—Auxilium Chilenorum...—Nuevas preces y votos.— Conspiración de clérigos y monjas realistas.—Salvan el pellejo por la Virgen.— La batalla de Maipo y el templo votivo.— Promesas que no se cumplen ni se cumplirán.— La poesía popular chilena.— Santa Rosa de Lima versus Virgen del Carmen

La devoción que los católicos chilenos tenemos por la Virgen del Carmen no data, como pudiera creerse, de aquellos primeros siglos del coloniaje en que había un santo patrono para cada calamidad; esta devoción, nacida en las postrimerías de la dominación española, se acentuó y se hizo popular solamente a raíz de la batalla de Chacabuco, en cuyo éxito el general San Martín la declaró participante. Puede decirse que la devoción del pueblo chileno por la Virgen del Carmen es netamente republicana.

En efecto, restablecida la autoridad de la República por el Ejército de los Andes, el Director Supremo del Estado, general San Martín, "hizo jurar en una gran "fiesta celebrada en la Plaza de "Armas, como Patrona de las "Armas de Chile a la Reina de "los Angeles en su advocación "de Nuestra Señora del Carmen, "por el voto general de este pueblo, por haber experimentado "su protección en el restablecimiento del Estado que yacía "bajo la presión de los tiranos, "mediante el esfuerzo del Ejército de los Andes", siendo este acto la primera manifestación patriótico-religiosa de los chilenos hacia la Madre de Dios invocada con ese nombre.

Después de esa ceremonia, que se celebró a fines de Febrero de 1817, no se encuentra noticia de otra análoga que pudiera considerarse como el cumplimiento de un voto; pero el día 14 de Marzo del año siguiente, cuando el poderoso y disciplinado Ejército de Osorio avanzaba triunfante desde el Sur en demanda de la capital y ponía nuevamente en peligro la estabilidad de la República naciente, celebróse en la Catedral de Santiago una solemne ceremonia para pedir a la Virgen del Carmen su protección ante el peligro español. ¡Sólo cuando truena se acuerdan los chilenos de Santa Bárbara!

A esa ceremonia "concurrieron "el Gobierno, las corporaciones y "un inmenso pueblo, al objeto de "ratificar, como ratificaron, el "expreso juramento de Patrona "de sus Armas y de ofrecerle erigirle un templo en el lugar donde se diese la batalla a que nos "provoca el general enemigo Osorio". Hubo una misa "de tres" con un patriótico sermón predicado por el canónigo Salas, y a la salida de la misa se dispararon en la plaza las consabidas salvas de artillería que eran el encanto de "la plebe" y el terror de los dueños de ventanas con vidrieras.

Un lego mercedario agregó a las letanías una más, que decía: "Auxilium chilenorum, ora pro nobis".

Diez días antes de esta fecha se había descubierto en Santiago una conspiración realista contra la República, en la cual estaban comprometidos los clérigos españoles don Ignacio García Eguiluz y don Juan medina; el comerciante don Juan Nepomuceno Herrera; los vecinos "godos" don Pedro Cuevas y Recarte, don Santiago Frutòs y otros más; las monjas agustinas doña María Castro y doña Mercedes Sagredo; las señoras "copetonas" doña Concepción Xara, doña Dolores y doña María Muñoz y la "china" Francisca, a quien por ser tal no se la da apellido en el proceso.

Los hombres estaban todos presos en la cárcel, los civiles y en casa de los reconocidos patriotas los clérigos; las señoras en sus casas y las monjas en la portería de su convento; la "china" fué arrojada en los calabozos de "las recogidas' que era la cárcel de mujeres. Había gran indignación por el descubrimiento de ese complot que tenía por objeto enviar noticias al general invasor Osorio de los preparativos que hacían los patriotas de la capital, para su defensa, y se llegó hasta hablar de fusilar a los hombres comprometidos y presos.

La fiesta que se acababa de celebrar en honor de la virgen del Carmen vino a salvar la vida de los procesados; los patriotas que habían ido a implorar humilde y angustiosamente la protección del cielo para sus armas en el duro trance que los amenazaba, sintieron que la piedad con los conspiradores era la mejor ofrenda que podían presentar a la reina de la paz.

"Como un homenaje a la Reina de los Cielos nuestra Señora del Carmen, cuya protección hemos pedido hoy y aunque los crímenes cometidos por los reos merecen la muerte,—dice en su sentencia el auditor de guerra don Bernardo Vera — de acuerdo con el superior gobierno condeno a destierro, etc., etc." En consecuencia, a influjos de la Virgen del Carmen, el juez se contentó con desterrar a todos los reos, incluso a las monjas, hacia la provincia de Cuyo.

Sin embargo, de esos ruegos y de estos actos de clemencia para con los enemigos, la Virgen hizo una desconocida a los patriotas en los días siguientes con la sorpresa de Cancha Rayada, el 19 de Marzo, que por nada nos echa otra vez caminito de Mendoza... En medio del deconcierto que provocó esta derrota, cuentan que Manuel Rodríguez díjole al Director Interino don Luis de la Cruz.

—Don Luis, la Virgen del Carmen no nos hace caso porque es "maturranga"...

—No es cierto, diz que contestóle don Luis, la Virgen del Carmen es chilena y republicana; pero le hace caso no más que a San Martín...

Efectivamente; el 5 de Abril la Virgen se puso a las órdenes del General argentino en los campos de Maipo y consolidó para siempre la independencia de Chile.

La fe de los soldados chilenos en la protección de la Virgen del Carmen a sus armas, fué ciega desde entonces y no se puede dudar de que ha continuado siéndolo a través de toda nuestra vida republicana; no sé si actualmente conserven los soldados-ciudadanos, en lo más intimo de su alma algún recuerdo de lo que oyeron en su niñez de los labios de sus padres o sus abuelos que fueran soldados; pero es lo cierto que en todas las acciones de guerra de la república contra enemigos exteriores; en el 37, en el 65, en el 79, la confianza en que la Virgen del Carmen dirigía sus ejércitos como generala y ganaba las batallas, acentuó el coraje de muchos corazones sencillos y dió a la patria miles de héroes anónimos que seguramente llevaban colgados al cuello el escapulario del Carmen.

La poesía popular, de la cual fueron sus más genuinos representantes Bernardino Guajardo, Aniceto Pozo, el ciego Peralta, Rosa Araneda y otros, contribuyó a inculcar en el alma del pueblo el convencimiento de que la Virgen del Carmen es la protectora de Chile en el campo de batalla. Son conocidísimos los versos que Guajardo publicó durante la guerra del Pacífico, figurando un "contrapunto" entre la Virgen del Carmen y Santa Rosa de Lima, protectora del Perú, en el cual la santa limeña quedaba de lo más mal parada.

Ganada la batalla de Maipo y alejado definitivamente el peligro de perder nuevamente nuestra bien ganada libertad—con la destrucción del ejército español—el Director Supremo del Estado, don Bernardo O'Higgins, interpretando el sentir del pueblo, creyó necesario dar cumplimiento al voto solemne que se había hecho el 14 de Marzo, de erigir un templo a la **Virgen del Carmen** en el lugar donde se diese la batalla definitiva contra los realistas.

Para este efecto dictó un decreto que lleva la fecha del 7 de Mayo de 1818, en el cual, después de recordar los votos hechos a la Virgen, dice: "Y como no debe "tardarse un momento más en "dar cumplimiento a esa sagrada promesa y para que tenga "efecto a la mayor brevedad, "nombro a don Juan Agustín Alcalde y a don Agustín de Eyzaguirre como superintendentes "de la obra y me presentarán un "plano de ella con su presupuesto, proponiéndome los sujetos "que deben emplearse en colectar los fondos y la forma en "que debe celebrarse el acto de "poner las piedras fundamentales del edificio, marchando a pie "todo el pueblo desde la capital "hasta el lugar de Maipo, en "cumplimiento de su misma promesa".

No sabemos cómo cumplieron los comisionados con estos encargos; lo cierto es que hasta ahora no se ha levantado todavía ese templo votivo... ni se levantará, a lo que supongo, pues los tiempos han cambiado demasiado, tal vez por desgracia. Sin embargo por otro decreto del Gobierno y también por la Ordenanza General de Ejército, se ordenó que las fuerzas armadas acompañaran la procesión anual, como un reconocimiento perpétuo que quisieron establecer nuestros padres, a la protección que la Virgen del Carmen dió a las armas de la República cuando surgieron a la vida libre, que era cuando más lo necesitábamos.

¡Ojalá que la Virgen del Carmelo continúe siendo chilena y republicana!

A. D. M.

LAS CANAS
DESAPARECEN PARA SIEMPRE USANDO
Berguria
Se atiende en Moneda 875, de 9 A. M. a 7 P. M.
TELEFONO 882 — CASILLA 2426
A Base Vegetal.—Decoc. de Cusi Cusi. Decoc. de Hasnuhuichin.

3 CHACRAS VENDEMOS
MUY BIEN SITUADAS, A UN PASO DE SANTIAGO

**UNA DE 50 CUADRAS,** a pocas cuadras de los carros eléctricos, de San Bernardo, muy bien regada, con espléndida viña, magníficas casas-habitación, bodegas, parque, huerto frutal, etc. PRECIO REBAJADO: $ 575,000.

**OTRA EN NOS,** una espléndida chacra de 65 cuadras regadas, muy bien tenida, con buenas casas-habitación, bodegas, galpones, establo, silos, etc. PRECIO: $ 475,000; y

**OTRA EN QUILICURA,** chacra cuyos suelos son los mejores de la zona, 50 cuadras muy bien regadas, buenas casas-habitación, galpón de lechería, silo, etc. PRECIO: $ 550,000, gran oportunidad.

ALEJANDRO GREENE CRUZAT
Abogado y Corredor de Comercio
SECCION FUNDOS
ALEJANDRO GREENE VALVERDE
TEATINOS 86.— CASILLA 3722

# INFORMACIONES DEL INTERIOR

## COLCHAGUA

### VARIOS EMPLEADOS DEL BANCO DE CHILE Y DEL BANCO DE CURICO INGRESAN A LA CARCEL

### POR ESTAR COMPROMETIDOS EN UNA ESTAFA COMETIDA EN LAS OFICINAS DE SAN FERNANDO Y SANTA CRUZ

(De nuestro Corresponsal, por Telégrafo)

SAN FERNANDO 16. — Han ingresado a la Cárcel Pública en calidad de reos varios jóvenes empleados de la oficina del Banco de Chile de esta ciudad y de la oficina del Banco de Curicó en Santa Cruz, acusados de un desfalco que afecta a ambas instituciones de crédito y cuyo monto no se puede aún precisar.

Se nos informa que también están comprometidos varios comerciantes de esta plaza.

El sumario se lleva con toda actividad por el juez del primer juzgado, don Luis Agüero, quien subroga al del 2.o juzgado que hace uso de licencia. — **Mesías.**

### Noticias sociales de San Fernando

(De nuestro Corresponsal, por Telégrafo)

SAN FERNANDO 16. — Ha sido operada de apendicitis por el doctor Chorrini, de Chimbarongo, la niñita Ilda Sepúlveda, hija del doctor Sepúlveda, de esta ciudad.

Su estado es satisfactorio.

El señor Benito Guajardo, fué víctima ayer de un ataque de angina.

Lo atendió oportunamente el doctor Patricio Maturana.

—Restablecido de su enfermedad se encuentra el Defensor de Menores, señor Alfredo Llabaca León. — **Mesías.**

### Nuevo jefe técnico de la Cía. Maderera "Malvoa"

(De nuestro Corresponsal, por Telégrafo)

SAN FERNANDO 16. — Hoy partió a Renaico el industrial de esta ciudad, don Carlos Smith, contratado por la Compañía Maredera "Malvoa", para dirigir las faenas de esta industria como jefe técnico. — **Mesías**

## LINARES

### MAS DE $ 2,000 FUERON ESTAFADOS AYER AL TESORERO FISCAL

(De nuestro Corresponsal, por Telégrafo)

PARRAL 16. — El Tesorero Fiscal de este pueblo don Erasmo Alvear, ha sido víctima de un robo que asciende a más de dos mil pesos, y que ocurrió en la forma siguiente:

Un desconocido se presentó a la oficina de la Tesorería, diciendo que deseaba adquirir unos cinco mil pesos en estampillas.

Después de haberse hecho el paquete de la compra éste sujeto manifestó que vendría por las estampillas y las pagaría en dinero efectivo después de cambiar un cheque, pero éste no volvió más.

El señor Alvear cansado de esperar, resolvió revisar el paquete, en vista de la tardanza del desconocido, y entonces se encontró que faltaban poco más de dos mil pesos. A esa misma hora pasaba un tren de pasajeros, sin que el timador dejara un rastro. — **(Alvarado).**

## ÑUBLE

### EL SERVICIO DE SEGURIDAD DE CHILLAN REDUCIDO A CUATRO GUARDIANES

CHILLAN.—A raíz de una circular llegada a la comisaría de Policía de esta ciudad, el personal de la Sección de Seguridad ha debido pasar a formar parte de la policía del orden, vistiendo uniforme para hacer el servicio ordinario. Por esta circunstancia, han quedado solamente un guardián 2.o y tres terceros, de acuerdo con lo ordenado por la Dirección General de Policía, para atender investigaciones, cumplir órdenes de los Juzgados, etc.

Entrevistado el Comisario jefe, señor Eudoro Jaramillo, acerca de las consecuencias que puede acarrear esta medida, ha expresado que éstas no se pueden prever y que la única forma de solucionar la situación que se crea a Chillán sería creando la Sección de Seguridad con personal propio. Por el momento se han adoptado otras medidas de carácter reservado a fin de prevenir a la población de la acción de los delincuentes, ha dicho el comisario mencionado.

## CONCEPCION

### SE PROYECTAN GRANDES PLANTACIONES DE PINO INSIGNIS

CONCEPCION.—En la última sesión celebrada por el Consejo Directivo de la Sociedad Agrícola del Sur, que tiene su asiento en esta ciudad, el Director señor Marcial Recart, presentó un importante proyecto de plantaciones de pino insignis, a fin de aprovechar los terrenos sobrantes de mala calidad que hay en el territorio.

Este proyecto mereció la mejor acogida en el seno del Consejo y se acordó recomendarlo a los dueños de fundo, muy especialmente a los socios, porque seguramente la casi totalidad de ellos podrán destinar unas cuantas hectáreas de su suelo para plantar estos árboles que son los más rústicos en nuestro país.

La madera de pino es de gran utilidad para las construcciones interiores y se usa en vasta escala en la fabricación de cajones.

Es innegable que a medida que se implanten nuevas industrias que necesiten este envase, aumetará también notablemente el consumo de la madera de pino; de modo que la iniciativa de fomentar las plantaciones de estos árboles, tiene la expectativa de un porvenir halagador.

Estas circunstancias, agregadas al poco costo de las plantaciones y a la rapidez con que empezarán a dar buenos rendimientos de dinero, estimularán a los agricultores a dedicarse a la explotación de esta industria que, se puede llamar nueva en nuestro país.

### Una comisión conferenció con el Ministro de Industria

Los señores Carlos Werner, Aquiles Concha, Alfredo Piwonka y Javier Gandarillas, celebraron con el Ministro de Industria y Agricultura, don Luis Larraín Prieto, una larga conferencia, durante la cual se trató de la protección a las industrias nacionales, especialmente a la minera.

Sobre este punto, el señor Ministro de Industria manifestó a esos caballeros, que dentro de poco enviaría al Congreso Nacional un mensaje relacionado con la prenda minera.

# DE NUESTROS CORRESPONSALES

## TALCA

### UN COMITE PARA COOPERAR A LOS PROPOSITOS DE LA CONVENCION DE CONTRIBUYENTES

### SE HA ORGANIZADO EN TALCA ENTRE COMERCIANTES, INDUSTRIALES Y AGRICULTORES

(De nuestro Corresponsal, por Telégrafo)

TALCA, 16.—En el Club Talca se llevó a cabo una reunión de representantes del comercio y la industria, con el fin de discutir acerca de una fórmula práctica para cooperar al propósito de revisión de las últimas leyes tributarias y encaminar una acción en el sentido de refundir en una sola las contribuciones que gravitan en forma aplastante en las diversas actividades que constituyen la vida de los pueblos.

Don Guillermo Kuscchel, que presidió, dió a conocer el objetivo de la reunión expresando la conveniencia de prestar decidida cooperación a la finalidad que persigue la Convención Nacional de Contribuyentes que se celebrará en Valparaíso en Setiembre próximo.

Se nombró finalmente el siguiente comité: señores Miguel A. Solar y Jerardo Schhottfeld, por el comercio; Alberto Smits y Luis Rivera, por los industriales; y Luis Correa Núñez y Nicolás Hederra.— **(Iturriaga).**

### LOS EMPLEADOS PUBLICOS DE TALCA ESTAN IMPAGOS DESDE MAYO

(De nuestro Corresponsal, por Telégrafo)

TALCA, 16.—Los empleados públicos aún permanecen impagos de los meses de Mayo y Junio, creándoseles una difícil situación.

Causa estrañeza la actitud del Gobierno que nada hace por remediar la aflictiva situación en que se encuentran los empleados públicos.—**(Iturriaga).**

## VALDIVIA

### PROTESTAS POR LA DISOLUCION DE LA JUNTA DE BENEFICENCIA DE OSORNO

(De nuestro Corresponsal, por Telégrafo)

VALDIVIA, 16.— Ha levantado enérgicas protestas en esta región la disolución de la Junta de Beneficencia de Osorno.

El señor Alberto Fuschlocher, Administrador del Hospital de Osorno, formula una serena, pero enérgica protesta por medio de una carta abierta dirigida al Ministro de Higiene, señor Córdova, calificando de injusticia atroz la destitución del doctor, don Fernando Lopetegui, del cargo de Sub-Director de dicho establecimiento.

El Cuerpo Médico ha protestado también, manifestando que el decreto de disolución se ha fundado en informaciones absolutamente erróneas.

A esto, debe agregarse la renuncia enviada al Ministro de Higiene por don Julio Buschman, agraciado con el nombramiento de miembro de la nueva Junta, dejando constancia que no acepta el cargo por indignarle la injusticia que encarna la disolución de la anterior.

La prensa regional comenta desfavorablemente este decreto de disolución. — (aBrra).

## MALLECO

### Informaciones de Mulchén

(De nuestro corresponsal, en Mulchén)

**Tertulia.**— Un acontecimiento social constituyó la fiesta ofrecida el Viernes último por los esposos Zenón Daroch y Rosa Gatica de Daroch, con motivo de ser el onomástico del primero.

Asistieron las siguientes personas:

Señoras: Rosa Gatica de Daroch, Liduvina de la Jara de Araneda, Marta S. de Keitel, Emma C. de Arriagada, Guillermina B. de Burgos, Teresa P. de Carte, Ninfa Reyes de Squella, Delia A. de Ruiz, Adriana Larenas de Ibieta, Ester C. de Jensen, Dolores Ruiz de Caamaño, Euclidas de Maass, Eloísa J. de Bravo, Raquel Martínez de Barriga, Rosa Badilla de Iturriaga, Teresa Carte de Sharpe, Marina Unzueta de Fernández, Amelia Ponisio de Moncada, Rosa Fernández de Cuevas, Ester C. de Hartwig, Elena S. de Hodar, Sofía P. de Arredondo y Marta S. de Hidalgo

Señoritas: Petronila Mellado, Concepción y Julia Figueroa, Lala de la Fuente, Nora Carte, Estela, Liduvina y Sara Schettino del Campo, Ita Maturana, Parmenia Burgos, Carmela, Chela e Irma Arriaga C., Violeta Bravo J., Amelia Araneda de la Jara, Juanita y Cristina Squella Reyes, Chela Fernández B., Vicenta Schettino de la Jara, Mercedes, Chela, Matilde y Teresa Reyes Badilla, Alicia Mohor, Mercedes y Blanca Moncada Neira y María Eugenia Gatica Schempp.

Caballeros y jóvenes: Zenón Daroch, Gobernador Manuel Maturana, Juan de la C. Araneda, Pedro Arriagada, Romilio Carte P., Alfredo Maass, Manuel Hodar S., Andrés Jensen, Miguel Angel Padilla, Luis Felipe Sharpe del Campo, Arturo Bravo H., Santos Barriga, Oscar Rojas, Manuel Iturriaga, Juan Arredondo, Alejandro Arriagada, Arturo Burgos, Guillermo Gatica M., César de la Fuente, doctor Miguel Martínez, doctor Manuel Moreno, Rafael Schettino del Campo, Nicanor Ruiz Bahamonde, Federico Sharpe del C., Reinaldo Araneda de la Jara, Jorge Keay, Carlos Valdés del Campo, Armando Araneda de la Jara, Samuel Arriagada, Guillermo Keitel S., Enrique Ruiz A. y Horacio Squella Reyes.

### ¿Qué caudal tuvieron los ríos en los últimos temporales?

#### EL MINISTERIO RESPECTIVO PIDE LA CONFECCION DE LAS ALTURAS MAXIMAS

En la tarde de ayer el Ministro de Obras Públicas envió al Director General de Obras un oficio en que le hace presente la conveniencia inmediata que existe en proceder a confeccionar el estado de las alturas máximas a que llegó el agua en los esteros y ríos durante los últimos temporales y lluvias y del aforo aproximado de las mismas, a fin de que se tengan presentes al confeccionar los proyectos de defensa o de canalización cuyos estudios deberán iniciarse.

Termina el señor Ministro solicitando que se impartan a la brevedad las instrucciones del caso, con el objeto antes indicado.

### Se recomienda la libertad condicional de 10 reos

La comisión de funcionarios judiciales que efectuó la visita semestral de cárceles se reunió en la tarde de ayer en una de las salas de la Corte de Apelaciones.

En esa reunión tomó el acuerdo de recomendar al Ministerio de Justicia libertad condicional de diez reos que figuran en la lista respectiva y que presentó el Tribunal de conducta.

El texto del acuerdo fué enviado ayer al Ministerio de Justicia.

### Movimiento de naves de guerra

El 14 del mes en curso zarpó de Coquimbo la corbeta "General Baquedano", con destino a la Isla de Pascua, llevando a su bordo, en viaje de instrucción, al último curso de guardia-marinas.

El regreso de la nave se efectuará posiblemente en el mes de Agosto próximo.

—**El Chacabuco.**—Ayer zarpó de Arica con rumbo a Puerto Aldea, donde se unirá a la escuadra activa.

—El crucero "O'Higgins" continuará en Arica hasta nueva orden.

CIGARRILLOS
MONTERREY
1.60
PRIMERA SELECCION HABANA

### El Director General de la Armada

Ayer regresó de Santiago el Director General de la Armada que se encontraba en la capital, tramitando en el Ministerio de Marina el despacho de diversos asuntos relacionados con el servicio a su cargo.

## VALPARAISO

### DIECIOCHO MESES DE SUSPEN AL CAPITAN DEL EX-"ARAUCANIA"

### POR NO ENCONTRARSE A SU BORDO EN EL MOMEN NAUFRAGIO

La Dirección del Territorio Marítimo dictó sentencia ayer en el sumario seguido por la Corte Naval por el naufragio del vapor "Araucanía".

En la sentencia aparece la con-
dena al capitán del b
encontrarse a bordo en
to del naufragio, a dies
ses de suspensión, tiemp
no podrá mandar bu
costa.

### EL COMANDANTE DAVILA FUE A QUINTERO EN UN BOTE VOLADOR

### CONTINUAN LOS ENSAYOS DE LAS MAQUINAS "DO

El nuevo jefe del servicio de aviación naval comandante Dávila, efectuó ayer en la mañana un vuelo de ida y vuelta a la base de Quintero a bordo del bote volador "Dornier", máquina que ha sido ofrecida a la Armada Nacional.

El comandante Dávila quedó gratamente impresionado acerca de la
bondad de la máquina
su visita a Quintero
se de las condiciones
quedado los hangares
truyeron allí último
Como esta prueba
varias a cargo de los
manes que han traído
"Dornier" a nuestro

### EN LA ESTACION SAN RAMO PRODUJO UN ACCIDENT FERROVIARIO

En la estación de San Ramón ocurrió ayer en la mañana un nuevo accidente ferroviario. Efectivamente, cerca del kilómetro 55, el tren de carga número 121, que se dirigía a Santiago sufrió la volcadura de tres de sus carros.

Impuesta la superioridad de la Empresa, en el vecino puerto, pidió informes del accidente, a lo que se le contestó que él no había alcan-
zado mayores pro
no habían habido
sonales.
Por lo demás ha
tarde no se conocía
originaron el acci
referencia.
Con motivo de la
carros, el expreso
viaja a Santiago,
tal con una hora

**NUEVAS TARIFAS PARA LA DESCARGA DE MERCADERIAS.**— Ayer celebró sesión la Junta Local del Puerto, acordando, entre otras cosas las nuevas tarifas de descarga que se cobrará en las horas extraordinarias de trabajo.

Esas tarifas son las siguientes: en la mercadería de Aduana, doce pesos la tonelada y en la mercadería de playa, tres pesos la tonelada.

**SE LLAMA A CONCURSO PARA PROVEER DOS PLAZAS DE MARTILLEROS.**—El 1.o y 2.o Juzgado Civil han llamado a concurso para proveer las plazas de martilleros públicos que se encuentran vacantes por el retiro de los señores Asenjo y Castillo.

Los tribunales nombrados han llamado a este concurso por no haberse recibido aquí todavía la comuni-
cación oficial del
ticia, en que se da
do del Gobierno
suspender las pla

**NOMBRAMIENTO
DANTE DEL RE
TIMO.**—Desde ha
cuentra vacante
mandante del Re
por la jubilación
Guillermo Vicuña.
Se nos ha info
perioridad Aduana
teniente 1.o don
funcionario que
de segundo jefe y
los méritos para

**REGRESO EL
TE DE ADUANA**
rio regresó ayer
se encontraba
asuntos relaciona
cios de su depende

## Las solicitudes de los ofici afectados por el «sobre az

### FUERON ENVIADAS AL AUDITOR GENERAL DE GUE

### EL INSPECTOR DE INGENIEROS, CORONEL DON LUIS NAS A., HA SIDO PUESTO EN DISPONIBILIDAD, DESIG SE EN SU REEMPLAZO AL CORONEL DON LUIS OT

Desde hace algunos días que se ha venido diciendo que entre los oficiales que fueron designados por la Junta Calificadora de Méritos para que abandonaran las filas del Ejército, se habría producido cierto malestar a causa de que estimaban que las calificaciones efectuadas adolecían de ciertos errores fundamentales, debido principalmente a que muchos de ellos tendrían buenas notas y además no se ha dictado el Reglamento respectivo, según lo establece el artículo 8.o de la Ley N.o 263.

#### LAS SOLICITUDES PRESENTADAS POR LOS AFECTADOS

Muchos de los jefes y oficiales que recibieron del Departamento del Personal el "sobre azul", según los acuerdos adoptados por la Junta Calificadora de Méritos, elevaron al Ministerio de Guerra solicitudes aisladas pidiendo se les expresara las causas que había tenido aquel organismo para acordar sus retiros de esa institución armada.

#### AL AUDITOR DE GUERRA

Estas solicitudes, según fuimos informados en la mañana de ayer, han sido enviadas al Auditor General de Guerra, a fin de que este funcionario dictamine acerca de ellas.

Es muy probable, se nos dijo, que esas solicitudes sean informadas mañana o pasado por el Auditor señor Oscar Fenner.

#### LOS FUNDAMENTOS DE LAS PRESENTACIONES

En general, estas presentaciones están fundadas en la circunstancia de que no ha sido dictado el reglamento prescrito por el artículo 8 de la ley 263 del año pasado, en el cual deberían establecerse las normas por que se regiría la Junta Calificadora de Méritos en funcionamiento.

Se agrega en estas presentaciones que al funcionar la Junta sin existir el referido reglamento, se habría abrogado atribuciones pri-
vativas del Presid
pública.
Además, se hace
disposiciones legales
las eliminaciones de
establecen que el n
roneles que deben re
año de las filas es de
que esta cuota ya había
pletada este año con ret
tarios anteriores al fu
to de la Junta.
Finalmente, se anota
tancia de que aún en
que la Junta hubiera
cionar y luego hacer
naciones, debería hab
para ello a otras
que prescriben que la
nes deben recaer
en oficiales que hub
calificaciones anterior
el cual no estarían
oficiales a los cuales
do el sobre azul, seg
en las presentaciones

**UNA SOLICITUD
TUOSA**

Según nuestras
un jefe que fué
que se retirara del
bría presentado al
Guerra una solicitud
le explicaran los mo
tuvo presente al to
lución en su contra
Calificadora de Méri
Esta solicitud esta
en tales términos q
de la Guerra la hab
do como irrespetuosa
inmediatamente del
adopción de alguna
plinaria en su contra

**EL CORONEL
PUESTO EN DIS**

Según fuimos info
tarde de ayer qued
el Presidente de la
decreto expedido p
rio de la Guerra p
pone en disponibilid
tor de Ingenieros, C
Arenas y se design
plazo al Coronel do
actual Jefe del Es
la III División de

## VISITA AL BANCO CENTRAL

### EL MINISTRO DEL PARAGUAY, SEÑOR MODESTO GUGGIARI, RECIBE ORDEN DE SU GOBIERNO DE IMPONERSE DETALLADAMENTE DEL MECANISMO DE ESA INSTITUCION

En la tarde de ayer, el Ministro del Paraguay en Chile, señor Modesto Muggiari, visitó el Banco Central de Chile a fin de imponerse de su organización y de todos los detalles de su funcionamiento que el Gobierno paraguayo desea conocer para implantarlo en aquel país.

El señor Guggiari ha recibido por cable una orden de su Gobierno de estudiar todo lo relacionado con el Banco Central en nuestro país y de informar detenidamente sobre el particular a la Cancillería paraguaya.

En el Banco Central el distinguido visitante fué atendido personalmente y en forma gentil por el Presidente del Banco don Ismael Tocornal, el Vice-Presidente, don Francisco Garcés Gana y por el Gerente de la institución, don Aureliano Burr.

El señor Guggiari pudo imponerse con detención y en detalle de todo el mecanismo del Banco y fué informado por los señores Tocornal, Garcés y Burr de todo lo que pudiera ser útil al Gobierno paraguayo para el funcionamiento de un organismo análogo en aquel país.

### En el Ecuad nemos merca nuestro p

#### EN AQUEL PAIS S ALFALFA MUY PA LA D FAB

Desde hace, más
meses que el Minis
mercio inició alguna
nes en los países de C
rica y Ecuador con
incrementar nuestra
de pasto aprensado.
Según se nos inform
de de hoy en ese D
de los informes que
bido se desprende que
dor no xiste mercado
tro pasto aprensado p
país se produce alfalfa
parecida a la que se
lle de Yuda en Arica
inferior a la que se
fundos de la Zona C
lo.
El precio, según lo
formes, es de 9.90
kilos puesto el pa
quil, lo que en mone
lena corresponde a
Por otra parte,
internación que pa
to aprensado en el
plazas portuarias de
de de $ 19.90 moneda
cien kilos derechos
daderamente impo
producto chileno p
mercado en las
nombradas.

SOCIEDAD ANONIMA COMERCIAL
BRAUN y BLANCHARD

Servicio de pasajeros y carga para el Norte y Sur del país.
Salidas cada 21 días a Punta Arenas y semanales a Arica.

VAPOR "Magallanes" 17 DE JULIO — con escala en Coquimbo, Huasco, Caldera, Chañaral, Taltal, Antofagasta, Mejillones, Gatico, Tocopilla, Iquique y Arica.

VAPOR "Tarapacá" 29 DE JULIO — con escala en San Antonio, Tomé, Talcahuano, Coronel, Corral, Puerto Montt, Castro, Quellón y Punta Arenas.

AGENCIA EN SANTIAGO
Blanchard y Puelma Ltda.— Huérfanos 1059.—
Teléfono Inglés 4952.— Casilla 1123

C. S. A. V.

SERVICIO MENSUAL A NUEVA YORK EN 18 DIAS
"ACONCAGUA" SABADO 31 DE JULIO A LAS 4 P. M.
con escalas en ANTOFAGASTA, IQUIQUE, ARICA, CALLAO PAYTA y CRISTOBAL.

SERVICIO QUINCENAL A GUAYAQUIL (Ecuador)
"AYSEN" VIERNES 6 DE AGOSTO A LAS 6 P. M.
con escalas en Coquimbo, Antofagasta, Gatico, Tocopilla, Iquique Arica y puertos peruanos.

SERVICIO QUINCENAL A PIMENTEL (Perú)
"CACHAPOAL" VIERNES 16 DE JULIO A LAS 6 P. M.
con escalas en Coquimbo, Huasco, Caldera, Chañaral, Taltal, Antofagasta, Iquique, Pisagua, Arica y puertos peruanos.

VALPARAISO A PENCO, LOTA, TOME Y TALCAHUANO
SALIDAS DE VALPARAISO TODOS LOS MIERCOLES

COMPAÑIA SUD-AMERICANA DE VAPORES
WESSEL DUVAL y Cía. Huérfanos esquina Morandé. Agentes
Cía. TRASPORTES UNIDOS Estado esquina Delicias Sub-Agentes.

Grace Line

Servicio rápido de pasajeros para Antofagasta Iquique, Arica, Mollendo, Callao, Salaverry, Talara, Balboa, Cristóbal y
NUEVA YORK

"SANTA ELISA"
saldrá de VALPARAISO el 21 de Julio, a la 1 P. M.

"SANTA LUISA" ... AGOSTO 4
"SANTA TERESA" ... AGOSTO 18
"SANTA ANA" ... SETIEMBRE 1.o

New Orleans and South American Steamship Co. Servicio mensual de vapores de carga desde New Orleans (EE. UU.) a puertos chilenos y vice-versa.

GRACE Y Cía. (CHILE S. A.)
HUERFANOS N.o 1189. — SANTIAGO

VAPOR RAPIDO AL NORTE
El magnífico vapor de pasajeros
«PERU»
saldrá para COQUIMBO, HUASCO, CHAÑARAL, TALTAL, ANTOFAGASTA, TOCOPILLA, IQUIQUE, CALETA BUENA y ARICA.
EL MIERCOLES 21 DE JULIO A LAS 6 P. M.
Por fletes, pasajes y demás pormenores, verse con:
R. DONOSO GRILLE Galería Alessandri N.o 237 SANTIAGO
CIA. TRASPORTES UNIDOS Estado esq. Alameda SANTIAGO
En Valparaíso: Soc. Anón. Marít. GONZALEZ, SOFFIA y Cía. Blanco N.o 903.

P. S. N. C.

VAPORES PARA EUROPA
Vía Canal Panamá

ORITA ..... 31 de Julio
OROPESA ... 21 de Agosto
OROYA ... 4 de Setiembre
1 P. M. — Para Antofagasta, Mejillones, Iquique, Arica Mollendo, Callao, Balboa, Cristóbal, La Habana, Coruña, Santander, La Pallice y Liverpool.

VAPORES PARA NUEVA YORK
Por estos vapores se expenden boletos de segunda clase para Europa y puertos de la Costa, a precios convenientes.

ESSEQUIBO . 11 de Agosto
EBRO .... 8 de Setiembre
ESSEQUIBO . . 6 de Octubre
1 P. M. — Para Antofagasta, Iquique, Arica, Mollendo, Callao, Santander, Pavia, Balboa, Cristóbal, La Habana y Nueva York.

R. M. S. P.

SERVICIO DE LUJO RAPIDO DESDE Buenos Aires a Europa
PROXIMAS SALIDAS DE LOS AFAMADOS VAPORES "A"
VIAJES RAPIDOS A LISBOA EN 18 DIAS; CHERBURGO Y SOUTHAMPTON EN 19 DIAS

"ASTURIAS" ........ 21 de JULIO
"ARLANZA" ........ 4 de AGOSTO
"AVON" ........ 14 de AGOSTO
"ALMANZORA" ........ 25 de AGOSTO
"ANDES" ........ 4 de SETIEMBRE

PROXIMAS SALIDAS DE LA LINEA "D"
Deseado . . . 29 de Julio | Demerara. 9 de Setiembre
Desna . . . . 12 de Agosto | Darro . . . 23 de Setiembre
VIAJES DE LLAMADA DESDE VARIOS PUNTOS DE EUROPA, SIRIA Y TURQUIA

Agustinas 1017 — Casilla 536 SANTIAGO — THE PACIFIC STEAM NAVIGATION Co. — VALPARAISO Calle Blanco — Casilla 24 V.
SUB-AGENTES EN SANTIAGO: TRASPORTES UNIDOS, ESTADO ESQUINA ALAMEDA; VILLALONGA, AGUSTINAS N.o 817

Postes para CIERROS
RODRIGONES
Ofrecemos para entrega inmediata:
Postes roble, aserrados, 3x3"x3 varas
Postes roble redondos, de 2½ varas
Rodrigones para viñas de 2x2" y 2x3" por 2, 2½ y 3 varas
Sociedad Nacional de Buques y Maderas
Moneda N.o 1128, Casilla 120-D, Teléfonos 1131 y 893
17—Julio

# Modificaciones a la Ley de la Vivienda

### LA SESION DE AYER DE LA TRECE SUB-COMISION MIXTA REVISORA DE DECRETOS LEYES

En la tarde de ayer se reunió en una de las salas del Senado la Tercera Sub-comisión Mixta revisora de decretos-leyes y continuó ocupándose del decreto-ley sobre la vivienda.

Se aprobó una indicación del señor Contreras Labarca, según la cual la tramitación de los procedimientos en el Tribunal de la Vivienda será gratuita, con lo que se viene a derogar los artículos 15, 16 17, 18 y 19 del mensaje del Ejecutivo.

Se acordó asimismo suprimir las obligaciones que establece el Mensaje al Fisco de pagar la instalación de servicios de alcantarillado.

Se fijó en un 12 por ciento la renta de arrendamiento que podrán cobrar los propietarios de casas salubres y en 2 por ciento la tasa correspondiente al capítulo de construcciones y reparaciones.

Se acordó consultar en la ley un artículo transitorio en el que se establece que las propiedades insalubres seguirán pagando lo mismo que pagan en la actualidad, hasta que el Tribunal respectivo fije el monto definitivo.

La Subcomisión sesionará nuevamente el Lunes, para ocuparse de la consulta del señor Ministro sobre la autorización concedida a la Caja Hipotecaria para emitir bonos en dólares hasta por la suma de 150 millones de pesos.

## PARTIDO DEMOCRATA

**DIRECTORIO GENERAL DEMOCRATA.**—De conformidad con la autorización conferida por el Directorio, cita a sesión especial para el Lunes, a las 9 P. M., en el local del Club de la Democracia, Merced N.o 838.

Esta sesión tiene por objeto oir a los miembros del partido que actuaron en el proceso plebiscitario de Tacna y Arica.

**CLUB DE LA DEMOCRACIA.**—Cita al Directorio del Club a sesión ordinaria para el Lunes 19 del presente a las 7 de la tarde, en el local social, Merced 838.

**CENTRO DE ACCION Y PROPAGANDA DE LA JUVENTUD DEMOCRATA.**—Cita a sesión para hoy a las 6 P. M. en el local de costumbre.

**CONFERENCIA DEL SENADOR Sr. AQUILES CONCHA EN EL TEATRO CONDELL.**—El próximo Domingo iniciará en el Teatro Condell, el Centro Demócrata Claridad sus concentraciones dominicales estando la conferencia a cargo del senador por Santiago don Aquiles Concha, quien disertará sobre actualidad política y los problemas económicos e industriales del país.

**CONFERENCIA DEL DIPUTADO Sr. CARDENIO GONZALEZ.**— Hoy Sábado, a las 8.30 P. M. dará una conferencia el diputado señor Cardenio González sobre acción que deberá desarrollar el Gobierno en el momento actual, y los señores Félix Méndez y Manuel González recitarán algunas poesías y monólogos de actualidad.

Se invita a los parlamentarios y obreros en general.

Habrá un té íntimo en honor del señor Cardenio González y los parlamentarios que asistan.

Local: Blanco Encalada y Molina. Entrada libre.

**DON GASPAR MORA SOTOMAYOR HABLARA HOY EN EL CENTRO GERMINAL.**—Hoy, a las 9 P. M. disertará en el Centro Germinal, Gálvez 154, don Luis Gaspar Mora Sotomayor, sobre "Organización sindical".

El señor Mora dará esta conferencia en el carácter de despedida a los elementos democráticos pues partirá a fines de mes a México.

La entrada es gratuita, rogándose concurran obreros y empleados.

**LA JUVENTUD DE YUNGAY FESTEJARA HOY A UN DIPUTADO DEMOCRATA.**—Esta tarde, a las 6.30 P. M., se dará la manifestación de simpatía que el Centro Juventud Yungay ha venido preparando en honor del señor Rafael Silva Lastra.

**CENTRO ASALARIADO DEMOCRATA 6.a COMUNA 24 Y 25 RURAL.**—Cita a sesión de directorio para hoy, a las 5 P. M.

**CONFEDERACION DEMOCRATA DE CHILE.**—Esta colectividad ha convocado a una asamblea general para mañana Domingo, a las 3.30 P. M., a los delegados permanentes de todos los Centros.

# LOS COMITEES PARLAMENTARIOS CONSIDERARON AYER EL VOTO DEL SEÑOR ESPEJO

### SE INSINUAN CUATRO FORMULAS DIVERSAS DE MODIFIJACION AL VOTO DEL SEÑOR ESPEJO, QUE SERAN CONSULTADAS A LOS ORGANISMOS DIRECTIVOS DE LOS DIVERSOS PARTIDOS POLITICOS.—MAÑANA SE REUNEN NUEVAMENTE LOS COMITEES

Para ocuparse del voto político del señor Espejo Pando, se reunieron ayer en la Cámara de Diputados los Comitées parlamentarios de los diversos partidos políticos, a excepción del Comunista, Demócrata y Asalariado.

En esta reunión los radicales dieron a conocer el voto que la Junta Central del partido había acordado en la sesión del Jueves último.

Los liberales doctrinarios manifestaron que el organismo directivo de su partido no se pronunciaría hasta hoy en la tarde, para lo cual se había citado a una sesión especial.

El Comité Conservador propuso un voto modificando el del señor Espejo.

Para considerar este voto se abrió un largo debate en el que intervinieron varios señores Diputados, algunos de los cuales propusieron varias modificaciones sobre las cuales se acordó pedir el pronunciamiento de los cuerpos directivos de los diversos partidos.

El Comité Radical conferenció ayer mismo con el Presidente del partido sobre los votos propuestos, especialmente sobre el presentado por el Comité consevador.

Mañana a las 5 de la tarde los Comitées de todos los partidos deberán reunirse en el Club Presidente Balmaceda con el objeto de determinar la actitud que la Cámara adoptará en la votación del proyecto de acuerdo del señor Espejo.

A esta reunión cada Comité llevará la palabra oficial de su partido.

Por las informaciones que recogimos ayer sobre esta reunión de los Comitées, podemos asegurar que la Cámara votará el Lunes un voto sobre el Ministerio, ya que así lo exige la mayoría de los partidos.

Los demócratas, que en un principio parecía se abstendrían de votar, es probable que se resuelvan por apoyar un voto de transacción.

### LA ASAMBLEA LIBERAL APRUEBA EL VOTO

Bajo la presidencia del señor Manuel Rodríguez Pérez y actuando de secretario el señor Juan Zamorano Labbé y con una numerosísima asistencia de asambleístas celebró sesión anoche esta colectividad.

Después de un extenso debate en que terciaron varios asambleístas se aprobó el siguiente voto:

"La Asamblea Liberal Doctrinaria en presencia del voto de censura ministerial propuesto a la Cámara por el Diputado señor Espejo Pando, se hace un deber en declarar, que, de acuerdo con la Constitución Política vigente el Presidente de la República, se debe a los partidos políticos, que son los portavoces de la opinión nacional y con los cuales, por lo tanto, está obligado a vivir en constante comunidad de aspiraciones.

Recomienda a la Mesa Directiva del partido que haga presente a S. E. el Presidente de la República, la necesidad de modificar el personal del Ministerio, reemplazándolo por otro que sea capaz, de una eficiente dirección de los negocios públicos."

### JUNTA EJECUTIVA LIBERAL

Hoy a las 6 de la tarde deberá reunirse este organismo político para proseguir la discusión del voto que ha presentado a la Cámara de Diputados el señor Augusto Espejo Pando.

Mucho interés se nota entre los parlamentarios y demás miembros de la Junta por asistir a esta sesión, la que será muy interesante.

Se nos ha informado que en esta sesión la Junta tomará un acuerdo definitivo sobre el voto presentado.

## PARTIDO RADICAL

**CLUB RADICAL VALENTIN LETELIER (Cuarta comuna, Bascuñán 44).**—Ruega la mayor asistencia a la sesión que tendrá lugar hoy Sábado 17 a las 5 P. M.

**CENTRO DE PROPAGANDA RADICAL.**—Cita al Directorio de esta institución para hoy, a las 6 1|2 en el local del Club Radical. La tabla de materias es la siguiente:

1.o Programa de próximas conferencias.

2.o Trabajos preparatorios de la Convención de la Juventud Radical que ha de tener lugar en Setiembre

3.o Arreglo definitivo de la tesorería.

Se nos encarga advertir que, siendo la actual segunda citación, se celebrará sesión con el número de directores que asista.

## ASALARIADOS

**LA VELADA EN HOMENAJE A MATEOTTI.**—Mañana, a las 10 A. M., se efectuará en el Teatro Imperial la velada que ha venido anunciando la USRACH en homenaje al leader socialista italiano Mateotti.

**ASAMBLEA DEPARTAMENTAL.**—Mañana a las seis de la tarde, se efectuará la primera sesión de la asamblea departamental de la USRACH.

**VELADA EN EL TEATRO CONDELL.**—Para el Jueves 28 del presente se efectuará en el Teatro Condell la velada que con el objeto de reunir dinero para la jira que hará al Sur del país una comisión de propaganda de la USRACH.

## PARTIDO CONSERVADOR

**CLUB CONSERVADOR JOSE TOCORNAL 4.a COMUNA.**—Cita a los miembros de este club a una reunión que se efectuará hoy a las 6 P. M., en Antonio Varas 290.

**DEFUNCION**

Ha dejado de existir nuestro querido esposo y padre, señor

**Ignacio Nieto Gil**

Sus restos serán sepultados en el Cementerio General, mañana Domingo 18, a las 11 A. M.

El cortejo saldrá de su casa habitación, Bandera N.o 890

LA FAMILIA.

Pasta Dentífrica Cadum

Contrarresta la acidez de la boca.

Hace cesar la formación del sarro.

Limpia y pule los dientes, purifica el aliento e impide la carie.

Precio del tubo $ 2.-

Preparación francesa garantida

Base: Timol, Carb. Calc., Sapo Med.

# Asamblea Liberal de Santiago

### HOY EN SESION EXTRAORDINARIA TRATARA ESTA COLECTIVIDAD POLITICA LA SITUACION INTERNACIONAL

Entusiasmo ha despertado en los círculos políticos el debate que ha originado en la Asamblea Liberal de Santiago, la cuestión internacional. A la sesión extraordinaria que celebrará hoy, a las 6 P. M. esta colectividad política, en el Club Liberal, Catedral 1291, concurrirá el diputado don Ismaed Edwards Matte y miembros del Congreso de los distintos partidos.

Se nos encarga rogar a los miembros de la Asamblea Liberal, la concurrencia a esta sesión, como asimismo la puntualidad en la hora, pues debido a la amplitud de la materia en debate, la sesión comenzará a las 6 en punto.

# La sesión de ayer de la Junta Central Radical

### SE OCUPO DEL PROBLEMA AGRARIO

Presidió don Pedro Aguirre Cerda y asistieron los señores: Trucco, Salas Romo, Alamos Barros, Becker, Carvallo, Contreras, Guzmán Maturana, Moller, Montecinos, Picasso, Rubio, Rojas Richards, Torres, Bascuñán don Ricardo, Bustos, Castillo, Serón Díaz, Muñoz don Romilio, Olave, Robinovitch, Ruiz, Rojas don Carlos, Zalazar, Aguirre Cerda don Luis, Becker don Eduardo, Hernández, secretario y Muñoz Ayling, prosecretario.

**Acta.**—No hubo.
**Cuenta.**—No hubo.

Se rectificó el acta anterior en cuanto se refiere a la recomendación de la Junta hecha a los señores parlamentarios en el sentido de que cooperen a la aprobación del proyecto de Crédito Agrícola. En la versión de la sesión pasada se dijo, erradamente, que esta recomendación se refería al proyecto de Prenda agraria.

Se siguió el estudio del programa agrario del partido, tomándose como base de la discusión el proyecto de la comisión respectiva, aceptándose los puntos segundo y cuarto del informe.

El punto segundo se refiere a la "Legislación sobre cooperativas y sindicatos agrícolas". Se recomienda en él como aspiración de la Junta la reforma del decreto-ley número 700, para separar de él y perfeccionar lo relativo a cooperativas agrícolas dictando un reglamento propio adecuado a ella y entregando su aplicación al Ministerio de Agricultura.

Dentro de esta idea, se manifestó que el Estado debe estimular de un modo especial la aplicación de esta ley reformada, interviniendo directamente en la organización de las primeras cooperativas que se funden y garantizándoles el crédito por medio de las instituciones creadas a ese efecto.

El punto cuarto se refiere al "perfeccionamiento de la Ley de Caminos". Se recomendó la revisión de esta ley considerando los vacíos que se han notado en la experiencia de aplicación. Desde luego, debe asegurarse la inversión en puentes y caminos de todo el dinero que se cobra por la contribución especial para ese efecto y garantizarse una apropiada dirección técnica para el estudio y ejecución de los puentes y caminos públicos.

Los demás puntos del informe quedaron para ser discutidos en la próxima sesión.

# EL SECRETARIO DEL CONSEJO SUPERIOR DE BIENESTAR SOCIAL

### ENTREGA A LA PRENSA COPIA DE LA MEMORIA QUE PASO AL MINISTERIO DE PREVISION SOCIAL CON FECHA 9 DE JUNIO ULTIMO EN LA QUE DA CUENTA DE LA COMPRA QUE HIZO EL FISCO DEL FUNDO SAN ROSENDO, CON LA QUE SE DESVIRTUAN LOS CARGOS SOBRE UN ESCANDALO DE QUE HA DADO CUENTA UN DIARIO DE AYER

En la Memoria sobre la labor del Consejo Superior de Bienestar Social desarrollada entre el 1.o de Mayo de 1925 y el 1.o de Mayo de 1926, que el suscrito ha enviado en cumplimiento de la ley por nota N.o 762 de 9 de Junio último, al señor Ministro de Previsión Social, para ser insertada en la Memoria General de ese Departamento pasará a las Cámaras, en la parte pertinente se dice:

**"San Rosendo.** — La población del pueblo de este nombre, está construída en pisos de terreno ageno y en esta condición había 154 arrendatarios, quienes no podían llegar a un acuerdo con el dueño del terreno, señor Escobar, para la compra de él o la venta de sus mujeres, y con lo cual se podrían suscitar dificultades que el Gobierno creyó oportuno evitar.

Los arrendatarios se dirigieron al Consejo para que hiciera uso del derecho que le confiere el art. 26 del Decreto-Ley N.o 308, que lo faculta para declarar de utilidad pública los terrenos que sean necesarios para la edificación, higienización o ensanche de las poblaciones.

Para pronunciarse nombró una Comisión de su seno, compuesta de los señores Bañados, Larraín Bravo y Ortúzar. Esta Comisión evacuó su informe en 8 de Junio último, el que corre a fs. 90 y siguientes de la Revista de la Habitación N.o 2, correspondiente a Junio y Julio de 1925. En el informe se deja constancia de la urgencia de proceder a la higienización de esa población cuyas casas, de construcción inadecuada, sin pavimentación en las calzadas, ni desagues, sin alumbrado público, sin servicios de Matadero, y de cementerio, y dada la situación topográfica en que se encuentra en la frontera el pueblo de San Rosendo, hacen oportuna y urgente la adquisición del fundo para construir en él una población modelo. Hacen presente que en la Caja de Crédito Hipotecario existen dos tasaciones: una hecha por don Agustín Baeza Espiñeira en la que se estima el fundo y el pueblo en un millón trescientos mil pesos ($ 1.300.000.00) más o menos; y la otra del ingeniero don Julio Vidal, que la estima en un millón cuarenta y siete mil cuotrocientos noventa pesos ($ 1.047.490.00) sin comprenderse en esta última tasación la fábrica de tejas ni diez hectáreas anexas.

La Comisión recomienda su adquisición por un millón de pesos.

El Consejo en su sesión de 19 de Junio acordó facultar a su presidente, el entonces Ministro Dr. don José Santos Salas, para que procediera a la adquisición del fundo dentro de los términos del informe y en las condiciones más favorables al Consejo.

En sesión de 14 de Agosto, el Ministro señor Salas, daba cuenta de que había convenido con el propietario del fundo San Rosendo, la adquisición de todo lo que le quedaba, comprendiéndose los enseres y útiles, en la suma de $ 900.000.00, operación que fué aceptada por el Consejo.

El Gobierno dictó los siguientes Decretos:

"N.o 783.—Ministerio de Higiene, Asistencia y Previsión Social. — Santiago, a 2 de Noviembre de 1925. — Vistos estos antecedentes, y considerando que el Consejo de Bienestar Social ha acordado adquirir con sus enseres, instalaciones y maquinarias el fundo y terreno de la Población denominada San Rosendo, perteneciente al señor Luis Escobar Gajardo, fijando como precio de compra la suma de $ 900.000.00 (novecientos mil pesos). — Decreto: 1.o Se autoriza la adquisición del fundo y terreno de la Población San Rosendo con sus enseres y maquinarias de que es propietario don Luis Escobar Gajardo por la cantidad de novecientos mil pesos ($ 900.000.00); 2.o El pago se hará en bonos de tesorería, a cinco años plazo, de ocho por ciento de interés, entregados a la par. La amortización se hará en cuatro anualidades a contar desde el 1.o de Enero de 1926, pudiendo el Fisco hacer amortizaciones extraordinarias de parte o de toda la obligación; y 3.o Autorízase al Tesorero Fiscal de Santiago para que, en representación del Fisco, firme la escritura pública respectiva. Impútese el gasto al art. 5.o del Decreto Ley N.o 308, de 9 de Marzo del presente año. — Refréndese, tómese razón, regístrese y publíquese. — Barros Borgoño. — P. L. Ferrer".

Con fecha 30 de Noviembre se dictó el decreto de insistencia, que dice:

"N.o 866.—Santiago, Noviembre 30 de 1925.—Vistos estos antecedentes: Decreto: El Tribunal de Cuentas tomará razón y las demás oficinas tramitarán el Decreto N.o 783, de 2 del actual, que se refiere a la compra del fundo y terreno de la Poblacin San Rosendo, de propiedad del señor Luis Escobar Gajardo, en la suma de novecientos mil pesos.—Tómese razón y comuníquese.—**L. Barros Borgoño.—Manuel E. Veliz.—P. L. Ferrer.—Ernesto Barros.—A. García Castelblanco.—Guillermo Edwards Matte.—Luis Correa Vergara.—B. Bahamondes.—C. Ibáñez.—Oscar Fenner.**

Por escritura de 26 de Diciembre de 1925, ante el Notario de ésta don Pedro N. Cruz, se llevó a efecto la compra-venta.

El Consejo ha designado un mayordomo para los efectos de las cobranzas y atención de la Población, en forma análoga a la que tenía establecida el anterior propietario señor Escobar; mientras se resuelve en definitiva lo que se hará respecto a la higienización del pueblo".

Para mejor comprensión del público dejo constancia que de los antecedentes de la compra del fundo y propiedades de San Rosendo se desprende que el Consejo debe percibir mensualmente por Agua Potable $ 623 (seiscientos veintitres pesos); por arriendo de pisos: dos mil ciento sesenta y ocho ($ 2.168.00); y por valor de casas: novecientos noventa y cuatro pesos ($ 994) y que del 1.o de Enero a la fecha ha percibido el Consejo por esas rentas catorce mil quinientos veintinueve pesos veinticinco centavos ($ 14.529.25), habiendo pendiente el arriendo de dos casas para escuela al Fisco a razón de 275 pesos, lo que en seis meses hacen un total de mil seiscientos cincuenta pesos. Además hay los terrenos del fundo que están sin arrendar.

Dejo igual constancia de que el vendedor señor Escobar trató directamente y en mi presencia con el Ministro señor Salas sobre el precio de novecientos mil pesos ($ 900.000.00) sin que en las muchas veces que el señor Escobar estuvo en las oficinas del Consejo, éste estuviera acompañado de alguna persona o gestor.

Por lo demás, puedo agregar que el Ministro señor Córdova conoce los antecedentes y en cualquier momento que se les soliciten los pondrá a disposición de las Cámaras. — (Firmado): **Ernesto Arteaga U.**

# 20.000 obreros cesantes hay en la actualidad en el país

### EN ESTA CAPITAL TENEMOS ALREDEDOR DE 7,000.— LA DIRECCION DEL TRABAJO SE PREOCUPA DE COLOCAR ESTOS OBREROS

En informaciones anteriores nos hemos ocupado acerca del problema de la desocupacinó obrera actual, dando a conocer algunas cifras que dan una idea acerca de su manitud.

Damos hoy a continuación algunos detalles en números redondos, que nos han proporcionado la Dirección General del Trabajo:

| | |
|---|---|
| Total de cesantes en la industria salitrera | 9.000 |
| De éstos han sido traídos al centro del país | 5.500 |
| Quedan en la zona Norte. | 3.500 |
| Cesantes en Santiago: | |
| Obreros de las salitreras. | 1.000 |
| Obreros del mineral Las Condes | 400 |
| Obreros del mineral Naltagua | 300 |
| Obreros del mineral Río Blanco | 300 |
| Desocupados en general. | 4.000 |
| | 7.000 |
| Cesantes en todo el país: | |
| En la zona de Curanilahue | 2.500 |
| En la provincia de Santiago (agricultura | 1.700 |
| En la zona Sur (agricultura e industrias) | 5.000 |
| En la zona norte (que aún no han sido traídos al centro | 3.500 |
| En Naltagua (en el mineral) | 300 |
| | 13.000 |
| Total de cesante en el país | 20.000 |

Si a estos 20,000 desocupados se agregan las familias, puede calcularse el total de las personas que sufren las consecuencias de la crisis, en más o menos 50,000, número que se está incrementando diariamente.

La Dirección General del Trabajo se ocupa activamente en colocar a los cesantes de Santiago y del país y al efecto ha abierto en su oficina de Colocaciones, Monjitas 735, un registro de desocupados y por medio de sus inspecciones regionales y de los intendentes y gobernadores, está en comunicación co todos los cetros dondo puedan iniciarse algunas obras.

El Ministro de Vías y Obras, accediendo a solicitudes del Ministro del Trabajo y de la Dirección del Trabajo, ha prometido cooperar eficazmente a esta labor y se nos informa que desde luego se han impartido las órdenes del caso para activar las reparaciones de caminos y puentes, ocupándose para esas faenas a los obreros que se inscriban en el registro de colocaciones de la Dirección General del Trabajo.

En Tarapacá el Ministerio de Vías y Obras procurará ocupar alrededor de 1,000 obreros en diversos trabajos.

Damos a continuación el texto de las notas dirigidas por la Dirección del Trabajo al Intendente Municipal y al gerente de la Compañía Chilena de Tranvías solicitándoles den ocupación a los cesantes inscritos en esa repartición:

"Con motivo de la difícil situación por que atraviesa el país, ha sobrevenido, como es de su conocimiento, la desocupación de una masa considerable de obreros, especialmente en la industria salitrera y cuya mayor parte, se ha trasladado a esta capital, donde en la actualidad existen ralededor de 3,000 cesantes que viven en una precaria situación.

Esta dirigente está tratando de colocar a todos esos cesantes en forma de que el problema de la desocupación sea lo menos gravosa posible al país y para lograr ese objetivo, solicita por intermedio de US., la cooperación de la Honorable Junta de Vecinos, a fin de que los obreros de cualquier oficio que sean y se puedan necesitar a los diversos servicios de su cargo, sean solicitados a esta Dirección, y al efecto estimaría a US. que diera las órdenes pertinentes en ese sentido.

No duda esta Dirección que tanto US. como los miembros de la Honorable Junta de Vecinos cooperarán a esta labor y confía que dentro de los medios que esa Honorable corporación dispone, se procurara activar todos aquellos trabajos de conservación y mejoramiento de la ciudad destinados a colocar el mayor número de brazos.

Dios guarde a US. — **Alfredo Weber Gjerlov**, Director General del Trabajo.

"Con motivo de la difícil situación porque atraviesa el país, ha sobrevenido como es de su conocimiento, la desocupación de una masa considerable de obreros, especialmente en la industria salitrera y cuya mayor parte, se ha trasladado a esta capital, donde en la actualidad existen alrededor de 3,000 cesantes, que viven en una precaria situación.

Esta Dirección está tratando de colocar a todos esos cesantes en forma de que el problema de la desocupación sea lo menos gravosa posible al país, y para lograr este obejetivo solicito, por intermedio de Ud., la cooperación de la Empresa de Tranvías a fin de que los obreros de cualquier oficio que sean y se puedan necesitar en los diversos servicios de su cargo, los soliciten a esta Dirección, y al efecto estimaría a Ud. diera en ese sentido las órdenes pertinentes.

No duda esta repartición que tanto Ud como los Jefes de secciones de la Empresa de su digno cargo, cooperarán a esta labor de bienestar y tranquilidad social.

Saluda atentamente a Ud. — **Alfredo Weber Cjerlov**, Director General del Trabajo."

DISCOS

ULTIMO DIA DE LA REALIZACION

Desde $ 7 c. u.

NOVEDADES A PRECIOS CORRIENTES

LANGOSTA
PUM GARIBALDI
JULIAN
GALLEGUITA
VALENCIA
FEA
VIEJO RINCON
MARCHETA
YO TE BENDIGO
O KATARINA
TE PARA DOS
CICATRICES
AMIGAZO
CAMINITO DEL TALLER

Y MUCHOS OTROS DE GRAN ACTUALIDAD

CASA CESAR RAU
AHUMADA 31

ABIERTO HOY HASTA LAS 8

# En el Norte y Centro del país hubo buen tiempo ayer

### EN LA REGION DEL SUR SE PRESENTO CON ALTERNATIVAS

El siguiente boletín proporcionado por el Telégrafo del Estado da a conocer el estado del tiempo que durante el día de ayer dominó en el país:

Iquique, despejado.
Antofagasta, despejado.
Copiapó, sol.
Serena, sol.
Illapel, calma, despejado.
Valparaíso, sol.
Rancagua, sol.
San Fernando, sol. Sur despacio.
Talca, calma, sol.
Linares, sol, Sur fuerte.
Chillán, despejado.
Concepción, despejado, Sur despacio.
Los Angeles, despejado, Sur despacio.
Angol, sol.
Traiguén, calma, despejado.
Temuco, calma, despejado.
Loncoche, semi-nublado.
Valdivia, nublado, Norte, despacio.
Puerto Montt, amenazante, Norte fuerte.
Chacao, amenazante, Noroeste, regular.
Punta Arenas, nevando despacio.

EL REY de los TÓNICOS es sin duda alguna el Aceite de Hígado de Bacalao

Rico en Vitaminas (elementos nutritivos) y facilmente absorbido y asimilado por el organismo, *con tal que* se tome en su forma líquida, agradable al paladar como se prepara con la famosa

Emulsión de Scott

*Compre la Original. Proteja su Salud.*

Ingredientes que forman la base de la composición de la Emulsión de Scott: Aceite de hígado de bacalao, glicerina, hipofosfitos de cal y soda, acacia y aromáticos.

# 4.° CONGRESO NACIONAL DE LA JUVENTUD CATOLICA FEMENINA

### LA REUNION DEL LUNES PROXIMO

Los directorios de los diferentes centros católicos de Santiago continúan con entusiasmo en los preparativos para el 4.° Congreso Nacional de la Juventud Católica Femenina, que tendrá lugar en Setiembre próximo.

El plazo fijado para la recepción de trabajos es el 15 de Agosto próximo. El Comité Organizador ha recibido numerosas adhesiones de provincias y trabajos para este torneo.

El Lunes a las 8 de la tarde se efectuará una importante reunión de los directorios de los siguientes centros católicos:

Andacollo, San Isidro, Lourdes, Juana de Arco, Ñuñoa, Epifanía, San Lázaro, Asunción, La Viñita, San Alfonso, Capuchinos, Santa Sofía, Santa Ana, Santa Filomena, Capilla de Animas, San Rafael, San Ramón de Providencia, Sagrado Corazón, San Saturnino, San Francisco Solano, La Estampa, Pasionistas, Gratitud Nacional, Corazón de María, San Miguel, Lo Negrete, Santa Teresa y San Crescente.

# Director General de la Oficina de Especies Valoradas

### FUE DESIGNADO AYER DON JOSE MANUEL BALMACEDA TORO

En la mañana de ayer fué firmado por el Ministro de Hacienda y por el Presidente de la República el decreto por medio del cual se nombra al señor don José M. Balmaceda Toro, jefe de la Oficina de Especies Valoradas.

El señor Balmaceda desempeñaba desde hace tiempo el puesto de Inspector de Bancos, puesto que hubo de abandonar con motivo de la nueva Legislación Bancaria que cerró la Super-Intendencia de Bancos.

Con la designación del nuevo Director de la Oficina de Especies Valoradas, terminó la comisión que se le había otorgado al exPresidente de la Junta de Gobierno, general don **Luis Altamirano.**

¡PARECE INCREIBLE!
ver con qué rapidez las
Obleas Chinas
LI-WU-PAT
Base: Fenazon
hacen de un atormentado por el reumatismo, dolores de cabeza i muelas o grippe, un hombre feliz

Base: Fenazón.

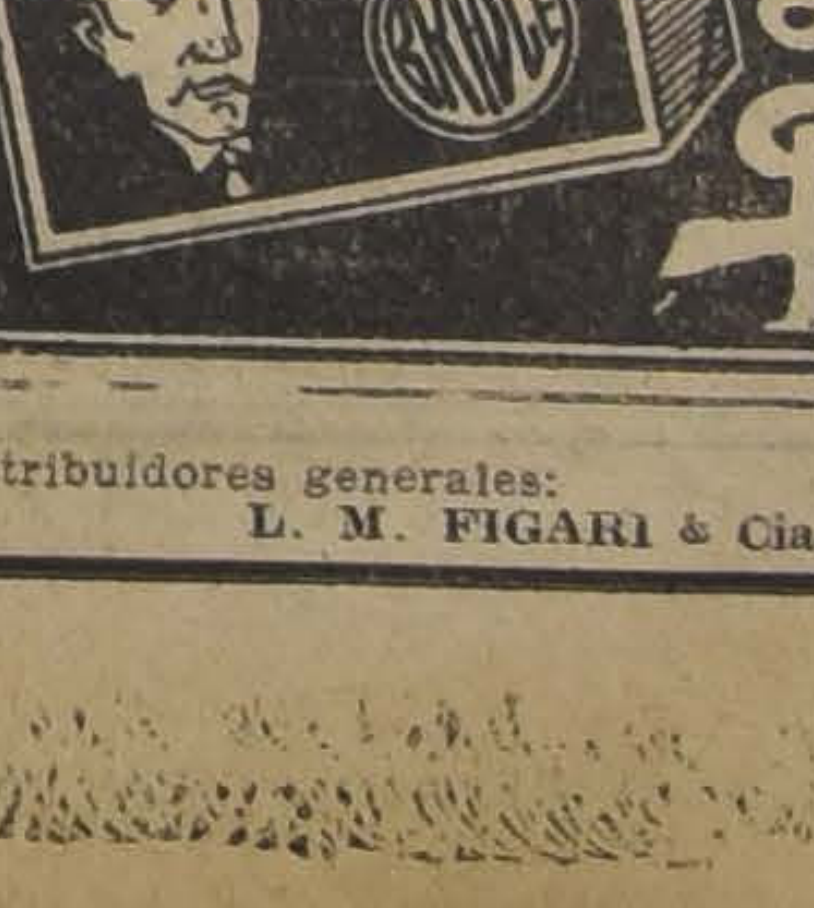

Bridge
Lo mejor en su Precio 0.60

Distribuidores generales:
L. M. FIGARI & Cía.—ROSAS 1023

# INFORMACIONES CABLEGRAFICAS DEL EXTERIOR

DE NUESTROS CORRESPONSALES ESPECIALES, VIA EASTERN Y ALL AMERICA CABLES INC. DE "THE UNITED PRESS". — LOS ORIGINALES DE TODOS LOS CABLEGRAMAS QUE SE INSERTAN EN ESTA SECCION, ESTAN A DISPOSICION DEL PUBLICO EN ESTA IMPRENTA

## GRAN BRETAÑA HA MOSTRADO EL MEJOR CAMINO

### RESPECTO DEL ARREGLO DE LAS DEUDAS FRANCESAS, DICE EL "NEW YORK TIMES"

### Los Estados Unidos estarían dispuestos a mostrarse más generosos.— Su ayuda para la estabilización del franco

(Correspondencia cablegráfica de E. A. Mathirs, especial para "La Nación")

NUEVA YORK, 16.—Se cree que la ayuda de los Estados Unidos en favor de la estabilización de la moneda francesa, ha sido objeto de conferencias entre los representantes del Departamento del Tesoro y la Embajada de Francia.

En los círculos diplomáticos se estima que la ratificación del acuerdo Mellon-Berenger ha sido declarado como un pre-requisito para acordar tal ayuda. Por otra parte, el Departamento del Tesoro desea reiterar la seguridad de que los bonos franceses no serán llevados al mercado de valores, permitiendo así a M. Caillaux que informe al Parlamento francés de que se ha obtenido un mejoramiento en los términos del pacto.

Además, se cree que, privadamente, se ha dado la seguridad de que en caso de fallar los pagos de Alemania por concepto de reparaciones, toda la cuestión podría ser sometida a nueva discusión; pero los Estados Unidos desean obrar voluntariamente y no ser presionados.

La renovación de los cargos de que los Estados Unidos han obrado como el judío Shylock, ha producido mucho resentimiento, por lo que la posibilidad de una muestra de generosidad sería muy bien recibida.

Algunos diplomáticos dicen que la administración siente que la deuda haya sido arreglada "tan comercialmente".

También la opinión pública empieza a cambiar, como lo indica el "New York Times", diario que dice: "La opinión pública oscila hacia la convicción de que Gran Bretaña ha mostrado el mejor camino a seguir con Francia, lo que, a su debido tiempo, nosotros necesitaremos y desearemos imitar".—(E. A. Mathis).

## SURESLAVIA

### Las víctimas de la inundación del Danubio

BELGRADO, 16.— Se anuncia que hay 54 muertos en los tajamares del Danubio que fueron barridos por la fuerza de la corriente en Aparin y Neustatz.

La mayoría de las víctimas fueron encerradas en las buhardillas donde tuvieron que refugiarse durante una semana para salvarse de las inundaciones.

La catástrofe se debió a las grandes tormentas en el Sur de Servia. Más de 40,000 acres de terrenos han sido inundados por las aguas fuera de aquellos terrenos que fueron cubiertos por las crecidas y las lluvias en las últimas semanas.—(U. P.)

## RUMANIA

BUCAREST, 16.— **LaReina María se ha dirigido a Yugoeslavia** para visitar a su hija María, Reina de ese país.—(U. P.)

## ESPAÑA Y LA AMERICA LATINA

### Los diplomáticos suramericanos acredi tados en Washington, creen que difi mente podría la península recuperar su antiguo prestigio económico sus ex-colonias de América.

(Correspondencia cablegráfica de L. J. Heath, especial para "La Nación")

WASHINGTON, 16. — Los diplomáticos suramericanos, al comentar la entrevista concedida por Primo de Rivera a la United Press, en la cual dió a conocer su opinión sobre las relaciones intelectuales de España con sus ex-colonias, han declarado que España puede nuevamente llegar a ser el leader de Sur América; pero que la recuperación de su posición económica con respecto a ella, deberá producirse inevitablemente en forma gradual, debido a los estrechos lazos económicos que unen a los Estados Unidos con Sur América.

El mejoramiento de las comunicaciones aéreas y de otra naturaleza entre España y Sur América, manifiestan los diplomáticos, sería una gran ayuda; pero hacen notar que España no puede tener la esperanza de competir en relaciones comerciales o financieramente con naciones más ricas, y agregan: "Los financistas, hombres de ciencia, capitanes, y la industria española, están restaurando gradualmente el pres
de la nación de la cual las Repúblicas surame
canas descienden, y estas alianzas industr
son aceptadas gustosamente."

Respecto del anunciado empréstito de
millones de pesetas que España concedería a C
lombia, los diplomáticos dicen: "El emprés
interesa a los americanos, por demostrar u
píritu de progreso. El préstamo a Colombia
ja establecido que por primera vez, España
la cooperación de otras potencias, ha entrado
financiar la expansión extranjera."

Los mismos diplomáticos declaran que
España pudiera ofrecer un mercado mone
para competir con Londres y Nueva York,
dría volver a ganar su prestigio económico
Sur América; pero esta probabilidad es re
aun cuando su preponderancia moral es po
—(L. J. Heath).

## GRAN BRETAÑA

### Fueron reelegidos todos los miembros del Comité Ejecutivo de la Federación de Mineros del carbón

LONDRES, 16. — Los obreros de las minas de carbón realizaron una votación por la cual resultaron reelegidos todos los miembros del Comité Ejecutivo de la Federación, incluso el Presidente Mr. Smith y el Secretario General Mr. Cook.

El resultado de la votación es interpretado como un apoyo de los miembros hacia la política de huelga. — (U. P.)

### ¿Se casará el príncipe de Gales?

CON LA PRINCESA ASTRID, DE SUECIA?

LONDRES, 16. — Debido a los rumores sobre probabilidad de que el Príncipe de Gales se case con la Princesa Astrid de Suecia, ha despertado un gran interés el informe de que el Príncipe en sus vacaciones de fines de Otoño, visitará a Suecia y Noruega, para participar en los deportes de Invierno.

No hay indicación alguna sobre si la Princesa Astrid realizará su tantas veces postergado viaje a Londres y en caso de efectuarlo, en que fecha lo efectuaría.—(U. P.)

### El príncipe Carol se reconcilió con su familia

LONDRES, 16. — El corresponsal de la "Westminster Gazette" en Viena, anuncia que ha sido confirmado oficialmente desde Bucarest, que el Príncipe Carol de Rumania se ha reconciliado con su familia y que será restablecido como heredero a la corona, en Setiembre. — (U. P.).

## NORUEGA

### Amundsen llegó a Oslo

OSLO, 16.—Amundsen y los compañeros de su expedición sobre el Polo Norte, llegaron a esta capital, en donde se les tributó una calurosa manifestación de bienvenida.—(U. P.)

### Los Ministros de Guerra y Trabajo

TENDRAN QUE RETIRARSE DEL GABINETE

OSLO, 16. — Se ha pedido a los ministros de Guerra, señor M. Wefring y al del Trabajo, señor M. Venger, que se retiren del Ministerio, debido a la decisión del Odelsting de mantener la acusación pública y seguir un juicio en contra de varios ex-ministros, entre los cuales está incluído el ex-premier señor Berge.

En el Gabinete formado por Berge en 1923, estaban incluídos los señores Wefring y Venger.

La decisión del Oldsteing fué tomada en vista de la recomendación de acusación pública formulada por los comitées parlamentarios, basándose para ello en que se depositaron, en 1923 25 millones de coronas en el Banco de Noruega, sin el consentimiento del Storthing.—(U. P.).

## FRANCIA

### Reina orden completo en España

DECLARA PRIMO DE RIVERA

PARIS, 16. — En las declaraciones escritas del General Primo de Rivera a la United Press, el General hace notar que en España reina completo órden. Dice también que España trata de perfeccionar las líneas aéreas y otros medios de comunicación con Sur-América a fin de estrechar los lazos que la unen a ese continente.

Puso además de relieve que las dictaduras tiránicas eran del todo imposibles.

El General Primo de Rivera se dirigió a Calais esta mañana. En ese puerto se reunirá con los soberanos españoles que vienen en viaje de regreso desde Londres.

M. Briand, el mariscal Petain y otras personalidades despidieron al General en la estación.—(U. P.)

## «Las dictaduras ejercidas con moderación pronto serán la forma de Gobierno en todas las naciones»

### Declara en París, por escrito, el General Primo de Rivera.— Antes del fin del año, habrá en España una especie de Cámara que actuará como Parlamento.— El Marqués de Estella estima que España infuencia, como ninguna otra nación, la mente y el espíritu suramericanos

PARIS, 16.—Primo de Rivera hizo declaraciones a la United Press en forma de entrevista escrita, a la una de la mañana en medio de la agitación de las despedidas, durante la recepción de la Embajada española en honor del Sultán de Marruecos.

El marqués de Estella se mostró aparentemente fastidiado, molesto, por una de las ocho preguntas que previamente le había sometido por escrito la United Press.

La entrevista ha constituído la más franca exposición que Primo de Rivera haya concedido hasta ahora respecto de sus principios de Gobierno.

Al transmitir sus respuestas a la United Press, el general declaró que había escrito hasta las tres de la madrugada y se había levantado a las 7 de la mañana para ir a encontrar al rey a Calais y agregó jocosamente: "Los periodistas creen que cada momento les pertenece. De las 80 horas que he permanecido en París le he dedicado la mitad a la prensa. Esto puede servir a España y a mí, pero nadie tiene derecho para esclavizarlo a uno en nombre de la libertad".

En respuesta a la pregunta referente a si el orden es hoy día un hecho consumado en España, Primo de Rivera dijo: "reina orden completo y continuará por largo tiempo".

A la pregunta de qué proyecto existe para cambiar el Gobierno y satisfacer la petición popular, el Jefe del Directorio español contestó: "Por nuestra propia iniciativa y en orden a dar al Gobierno un carácter más moderno y utilizar los elementos preparados del país, antes de fines de año una especie de Cámara que actuará como Parlamento será organizada en España".

Con respecto a la pregunta sobre la actitud de España referente a la Liga de las Naciones, declaró: "Sobre el particular mantengo lo dicho muchas veces, es decir que España desea un asiento permanente en el Consejo y hará todo lo posible por obtenerlo. El corresponsal formuló la siguiente pregunta: Si España, además de ser la madre espiritual de Sud-América, ha llegado a ser en la actualidad el leader de ella, respondiendo Primo de Rivera: "Indudablemente, España como ninguna otra nación, influencia directamente la mente y el espíritu sudamericano, mente y espíritu que son iguales a los nuestros, de idéntica condición y erudición".

Respecto de los proyectos de España sobre rejuvenecimiento industrial y comercial después de la victoria sobre Adb-el-Krim, el marqués de Estella dijo: "Cuando las consecuencias de la paz de Marruecos se vean claras, el desarrollo industrial y económico de España será sorprendente".

A la pregunta sobre los proyectos para estrechar los lazos de España con Sud-América, por medio del mejoramiento de las comunicaciones aéreas y de otra naturaleza, el jefe español contestó: "Ciertamente España intensificará el perfeccionamiento de sus comunicaciones con América".

Al ser interrogado respecto de la determinación de España de ocupar permanentemente la región del Fiff y si temía la aparición de otro Abd-el-Krim, respondió: "No hay temor de que venga otro bribón si el desarme en las zonas francesa y española se efectúa estrictamente. Elproblema de Marruecos surge del hecho de que es un país armado".

Primo contestó a la pregunta de si creía que únicamente poderes dictatoriales pueden restablecer el orden y la prosperidad en los países que sufren de graves dificultades internas y si creía que las dictaduras se extenderían a otros países de Europa, en la siguiente forma: "Estoy convencido de que las dictaduras ejercidas con moderación y que tengan ciertos puntos de contacto con la opinión pública, pronto serán la forma de Gobierno en todas las naciones y que aquellas que persisten o avanzan por el camino de las libertades excesivas, de las discusiones ilimitadas y de la propaganda violenta, caminan derecho hacia el abismo político y económico" y agregó: "respecto de las dictaduras: "La tiranía es absolutamente imposible; una dictadura moral y justa es absolutamente necesaria en España y en cualquiera parte no existe otro bien positivo si no es el bien público, ninguna fuente de poder si no es la estimación del pueblo".—(U. P.)

## HUNGRIA

### Inundación provocada p Danubio

BUDAPEST, 16. — Inf
nes recibidas de Moha
Hungría del Sur, anunc
Danubio rompió los taja
Patin y Nausatz (Serbia),
dando los terrenos adyac
varias millas, barriendo
fuerza de la corriente
los animales y los mueb
Por medio de pontones
a docenas de las v
(U. P.)

## INDIA

### Nuevos desórdenes en

CALCUTTA, 16. — S
novado los disturbios r
con el festival de "M
Un musulmán que atac
cial de la policía con
de hierro, fué muerto
zo. — (U. P.).

## MRRUECO

### El avance de las francesas

RABAT, 16. — L
comandadas por F
Callais se unieron e
de Tafert.

La columna de Calla
alturas del Atlas c
donde los rebeldes h
el Norte.

Varias tribus im
han sometido. — (U. P

### Resistencia de los mo del bosque de T

FEZ, 16. — Las colu
generales Freidenberg
que operan desde el
sureste hacia el bosque
encontraron una porfia
cia para los efectos
Los rebeldes, en form
resistieron dos días y e
lidad se agrupan en el
de la tribu Segouchene.

Se anuncia que en el
tribus enemigas prepara
va campaña en contra
pañoles.

El jefe moro El Reggar
un acuerdo con Kherro,
dante de campo de Abd-e
para reorganizar las tribus d
bala y Gomara y las de Sen
y Disrair, respectivamente. —

## ESTADOS UNID

### Se descubre un contraband opio

EN EL EQUIPAJE DEL SE TARIO DE DON ABDON SAAVEDRA

NUEVA YORK, 16.— L
tes federales de la sección
ticos registraron los equipaje
yes Ortiz, secretario del Vi
sidente de Bolivia, señor Sa
encontrando una cantidad
que, según se ha sabido, fu
gado a Ortiz a fin de que l
ra llegar a manos de un
residente en Nueva York,
tención ya se ha llevado a

Del Departamento de
avisaron por teléfono que
raban que ni el señor S
ni Reyes Ortiz tenían part
alguna en actos de contra

Los señores Saavedra y
Ortiz partirán mañana Sáb
ra Río de Janeiro. — (U. P

# INFORMACIONES, COMERCIALES, POR CABLE

## ALEMANIA

### Johannes Bell, Ministro de Justicia

BERLIN, 16.—El diputado del centro católico, Johannes Bell, fué nombrado para asumir el Ministerio de Justicia vacante hasta ahora.—(U. P.)

### Un obispo fallece durante su misa

BERLIN, 16. — En circunstancias que oficiaba la misa, se desmayó en el altar el Obispo de Rothenburg Monseñor Wilhelm Kepler, falleciendo después. — (U. P.)

### Estados Unidos no quiere aproximarse a Rusia

BERLIN, 16. — El Berliner Tageblatt, al comentar la prohibición formulada por el Departamento de Estado de los Estados Unidos, que impide la entrada de Sokolnikoff a esa nación, dice: "Este acto significa que se aproxima un enfático rechazo de la aproximación a Rusia."

El diario citado cree que el decreto en referencia ha levantado protestas en los Estados Unidos, debido a la fuerza del partido que aboga por el estrechamiento de las relaciones comerciales con Rusia. —(U. P.).

## BULGARIA

### Reinaría intranquilidad política en Sofía

ATENAS, 16.—Informaciones no confirmadas procedentes de Sofía anuncian que la situación en Bulgaria es anormal. Las organizaciones revolucionarias de la Macedonia, apoyadas por el ex-Premier Zancoff, amenazan derrocar al Gabinete del señor Liapsoff.

Se anuncia también que esas organizaciones impusieron al rey Boris su viaje al extranjero, con el objeto de preparar el terreno para que su padre, el czar Fernando, vuelva al poder.

Se supone que el partido de Zancoff se opone al control internacional de los fondos que provengan del empréstito para los refugiados, que será flotado bajo los auspicios de la Liga de las Naciones.

De Bucarest se informa que el ex-czar Fernando se ha dirigido a los baños de Bagnolles, en Francia, con el objeto de encontrarse allí con el príncipe Carol, de quien se espera que retire su renuncia a los derechos hereditarios.—(U. P.)

"Copper Queen" es la correa de calidad que en la práctica da los mejores resultados

La ofrecemos de todas limensiones. También tenemos correas de PELO DE CAMELLO, DE SUELA INGLESA LEGITIMA, LA FAMOSA CORREA INGLESA "LATITE". Correas de ALGODON para ELEVADORES y un surtido de amarras para correas. Pasta "FOLIAC" para evitar el resbalamiento de las correas, etc.

PRECIOS CONVENIENTES — Depto. de MERCADERIAS de

MORRISON & CO., SANTIAGO

### CAMBIOS

NUEVA YORK, 16. — Hoy se cotizaron los siguientes cambios:

Inglaterra, 4.86 dólares por libra esterlina.

Francia, 2.40 3|4 centavos oro por franco.

Italia, 3.38 1|2 centavos oro por lira.

Bélgica, 2.36 3|4 centavos oro por franco.

Suiza, 19.35 centavos oro por franco.

Alemania, 23.81 centavos oro por reichsmark.

España, 15.74 centavos oro por peseta.

Yugoeslavia, 1.77 centavos oro por dinar. — (U. P.)

### La libra esterlina

LONDRES, 16. — El valor de la libra esterlina en monedas extranjeras se cotizó como sigue:

Estados Unidos, 4.86 13|32 dólares.
Francia, 206 3|4 francos.
Bélgica, 210 1|4 francos.
Alemania, 20.43 marcos oro.
Finlandia, 193 1|2 marcos.
Austria, 34.42 1|2 chelines austriacos.
Holanda, 12.10 1|2 florines.
Italia, 144 1|2 liras.
Suiza, 25.11 5|8 francos.
Suecia, 18.16 coronas.
Noruega, 22.18 coronas.
Dinamarca, 18.36 coronas.
España, 30. 87 1|2 pesetas.

El yen se cotizó a 23 7|32 peniques; el peso oro argentino a 45 y 5|8 peniques; la libra sobre Praga se cotizó a 164 1|4, y el escudo portugués a 2 17|32.—(U. P.)

### MERCADO DE ACCIONES

NUEVA YORK, 16. — Hoy se cotizaron los títulos que se indican, a los siguientes precios:

American Metal, no varió.
American Smelting & Refining, 136 1|8.
American Woollen Co., 23.
Ferrocarril Atchinson de Santa Fe, 137 3|8.
American Telegraph & Telephone, 142.
Anaconda Copper, 49 7|8.
Allis Chalmers, 89.
Bethlehem Steel, 46.
Chile, Copper Co., 34.
Cerro de Pasco, 68.
Continental Oil Co., 21.
Central Leather, 9 1|4.
Dupont de Nemours, 261.
Dodge Brothers, 32 7|8.
General Motors, 164 3|4.
Great Western Sugar, 95.
General Electric, 354 1|4.
Hudson Motor, 67 1|4.

International Petroleum, 32 3|8.
International Cement, 56 3|8.
International Harvester, 127.
Kennecott Copper, 56 1|2.
Missouri Pacific Railway, 39 3|4.
National City Bank, 615.
Standard Oil Co. of N. Y., 44.
Standard Oil Co. of California, 59 1|2.
Southern Pacific Railway, 107 un cuarto.
Studebaker Motor Car, 55 5|8.
Union Pacific Railway, 153 1|4.
U. S. Ruber Co., 59.
General Asphalt, 69 1|2.
U. S. Steel Corp., 143 1|4.
International Railroad Car Co., no varió.

### METALES

LONDRES, 16.—Cotizaciones de metales:

Cobre standard £ 58 -1-1|4 la tonelada.

Estaño Standard, £ 280-11-1|4 la tonelada.

Zinc extranjero, £ 34-1- 1|4 la tonelada.

Plomo extranjero, £ 31-18-1 1|2 la tonelada.

Plata en barra, £0-29 13|16.

El mercurio y el tungsteno no variaron.—(U. P.)

### ESTAÑO Y COBRE

NUEVA YORK, 16.—Se fijaron los siguientes precios de metales para pago al contado.

Estaño, 63-25 centavos oro por libra.

Cobre, 14.25 centavos oro por libra.—(U. P.)

### Continúa la baja del franco

PARIS, 16. — A las 3.40 de la tarde el franco se cotizaba a 208.75 por libra esterlina y 42.95 por dóllar.

Se tiene entendido que los Bancos compran dóllars a 42 francos.—(U. P.)

### AZUCAR

NUEVA YORK, 16.—El azúcar en bruto se cotizó a 2.38 dóllars la bolsa de 100 libras para entrega en Setiembre; a 2.55 para entrega en Diciembre y a 2.60 para entrega en Enero.

No hubo cotización para entrega en el presente mes.—(U. P.)

### GANADO EN PIE

CHICAGO, 16.— Hoy se cotizaron los siguientes precios de animales en pie:

Novillos, 10.50 centavos oro por libra; terneros de un año, 10.40 centavos oro por libra; terneras 13 centavos oro por libra. — (U. P.)

### CEREALES

CHICAGO, 16.—Hoy se cotizaron los siguientes precios de granos por bushel:

Trigo: para entrega en Julio, 1.45; para entrega en Setiembre, 1.45.

Maíz: para entrega en Julio, 0.76 3|8; para entrega en Setiembre, 0.82.

Avena: para entrega en Julio, 0.39. Para entrega en Setiembre, 0.41.—(U. P.)

### Reacción en la Bolsa de Valores de Nueva York

NUEVA YORK, 16. — La Bolsa de Valores reaccionó favorablemente desde mediados de la semana de la incertidumbre que existía respecto a la tasa bancaria estimándose que talvez aumentaría. Esta tasa permaneció, sin embargo, sin alterarse siendo 3 1|2 % hoy día.

Los grupos de especuladores que jugaban a la baja han tenido que sufrir pérdidas de consideración pues las acciones han reaccionado enérgicamente.

Los títulos de la "General Motors" llevaban la delantera a raíz de la publicación de las cifras de producción del mes de Junio que demostraban un aumento de 54 % sobre la producción de Junio 1925 y 80 % sobre la de Junio 1924.

Estas acciones alcanzaron a cotizarse a 162.—(U. P.)

### 201.75 francos por libra esterlina

LONDRES, 16.—El franco francés cerró a 201 3|4 por libra esterlina y el franco belga a 205 1|2. —(U. P.)

## ITALIA

### Congreso de Constructores Navales

TRIESTE, 16. — Los constructores de naves de esta ciudad, Fiume y Lassinpiccolo, se reunieron en un congreso, eligiendo presidente de él al señor Alberto Cosulich.

Durante la sesión se discutieron los nuevos contratos de trabajo.

También se enviaron mensajes de homenaje a Mussolini, al señor Ciano, al señor Rocco y a Turati. — (U. P.).

# ACTIVIDADES DEPORTIVAS MUNDIALES

### Las carreras de ayer en Río Janeiro

RIO DE JANEIRO, 16. — En las carreras verificadas esta tarde en las pistas locales, fueron anotados los resultados siguientes:

**Primera:** ganador Pareo, jinete Araujo, 2 minutos 27 4|5 segundos; 2.º Libélula, 3.º Monna Vanna.

**Segunda:** ganador Cindirella, jinete Gómez, 1 minuto 3 3|5 segundos; 2.º Culinan, 3.º Rabelais.

**Tercera:** ganador Enérgica, jinete Rosa, 1 minuto 32 2|5 segundos; 2.º Plymouth, 3.º Sacarholas.

**Cuarta:** Fué anulada por error en la distancia.

**Quinta:** ganador Brasileira, jinete Salfate, 2 minutos 34 segundos; 2.º Gavarini, 3.º Bruce.

**Sexta:** ganador Ouvidor, jinete Jordao, 1 minuto 43 2|5 segundos; 2.º Caponovo, 3.º Serio.

**Sétima:** no se corrió.—(U. P.)

### El campeonato de tennis de Irlanda

DUBLIN, 16. — En los partidos de tennis semi finales de hoy Summerson eliminó a Robson por 7|9, 1|6, 6|3, 9|7, 8|6.

En la tercera rueda del torneo "Tutzwilliam Plate", el argentino Cataruzza derrotó a Johnson por 6|4, 6|0.—(U. P.)

### Partido de cricket en Liverpool

LIVERPOOL, 16.— El match de cricket entre el equipo local de Lancashire y los australianos fué declarado empate en vista de que los ingleses hicieron 274 puntos por 9 wickets en los segundos innings.

En los primeros innings todos los jugadores de Lancashire fueron declarados salidos con 234 puntos. —(U. P.).

### El campeonato panamericano de ajedrez 4

LAKE HOPATCONG, 16. — En la octava vuelta del Campeonato Panamericano de Ajedrez, que se verifica en esta ciudad, Kupchik derrotó a Marshall en la partida que le tocó jugar, en treinta y cinco jugadas.

Además, Kupchik empató la partida que dejó pendiente desde la sétima vuelta, con Cabaplanca, sin necesidad de hacer más juego, llevando de este modo sus puntos a 4 ganados y 2 perdidos contra los 5 ganados y 1 perdido de Capablanca.

En la partida entre Maroczy y Edward Lasker, se hicieron 51 jugadas, quedando pendiente el juego.

En el juego de Kupchik-Marshall, le tocó las piezas blancas a Kupchik, quien abrió el juego con la apertura de Zukertort. Marshall hizo fianchettos con el alfil del rey, quedando sin alteración su posición hasta la jugada vigésima segunda, cuando Kupchik rompió a través del centro dejando a su contendor con el peón del rey atrasado. En la jugada 31.ª, Kupchik capturó el peón, después de lo cual las posiciones de Marshall se vieron debilitadas.

En la novena vuelta, que tendrá lugar mañana, le corresponde jugar a Marshall contra Capablanca y Maroczy contra Kupchik. Lasker no salió sorteado. — (U. P.)

### El tennis en Frimlun-on-sea

FRINTON on SEA, 16. — En las semi finales de tennis verificadas esta tarde en las canchas locales, Spence derrotó a Boyd por 6|1, 6|4; Godfree derrotó a Obarrio por 6|8, 6|0.—(U. P.)

### Rogativas para que se restaure la libertad religiosa en México

ROMA, 16. — El Vicario-Cardenal Pompilli ha cumplido el pedido de su santidad el Papa ordenando un servicio religioso especial a fin de implorar al Todopoderoso para que mediante su divina intervención se restaure nuevamente la libertad religiosa en México.

Estas preces tendrán lugar el 1.o de Agosto próximo no solo en las basílicas romanas sinó que en las iglesias parroquiales y colegios.—(U. P.)

### Doscientas liras de multa

AL QUE PRONUNCIE PALABRAS OBSCENAS EN PUBLICO

NAPOLES, 16. — Una ordenanza del Comisionado Real ha sido puesta en conocimiento del público: en ella se castiga con una multa de 200 liras o en su defecto con 10 días de cárcel a cualquiera persona que use lenguaje obsceno o blasfemias en sitios públicos o que por su conducta pueda tacharse de inmoral.—(U. P.)

### El movimiento de pasajeros

EN LA LINEA AEREA TURIN-TRIESTE

TURIN, 16. — El término medio del número de pasajeros que diariamente, desde su inauguración, se movilizan por la vía aérea entre esta ciudad y Trieste, alcanza a seis al día.

La línea de aeronavegación citada se inauguró en Abril. — (U. P.).

SAVONA, 16. — **Los funerales de monseñor Scatti**, obispo de la diócesis, fueron impresionantes.

El cadáver del arzobispo fué enterrado en la Catedral. — (U. P.).

PARMA, 16.— **El señor Mussolini ha aceptado la idea del secretario provincial del fascismo de Parma** de dar al buque de guerra más grande que se construya en Italia el nombre de Filippo Corredoni.—(U. P.)

ROMA, 16.—**En breve asumirá la Nunciatura de Lituania** el actual Nuncio en La Haya monseñor Schoppa.—(U. P.)

VNECIA, 16.— **En la última sesión de la Conferencia Internacional de Exploradores del Mediterráneo**, se acordó celebrar una nueva reunión en Málaga en 1928 y una conferencia oceanográfica en Praga en 1927.—(U. P.)

ROMA, 16.— **Se anuncia que por motivos de salud ha renunciado a su empleo el Direct administrativo del Cable Italiano**, señor Alberto Costabal.—(U. P.)

FÚMESE CIGARRILLOS

ABDULLA

$2.40 $3.00 $3.40

ES LA MARCA QUE DOMINA EN LA ALTA SOCIEDAD

## BRASIL

### NOS LLEGAN A CARAV LOS AVIADORES AR

RIO DE JANEIRO, 1
aviadores argentinos D
Olivero, que salieron de
las 7.45 descendieron fr
desembocadura del río
las 2 de la tarde reanuda
vuelo con destino a Car
(U. P.)

RIO DE JANEIRO,
aviadores argentinos
obligados a descender
río Una a causa del mal
—(U. P.)

RIO DE JANEIRO, 1
gan y Olivero llegaron a
del hidroplano "Buenos A
puerto de Caravellas, a
de la tarde.—(U. P.)

RIO DE JANEIRO, 16.
aviadores argentinos Dug
Olivero salieron a las 7.4
mañana de Ilheo con desti
de Janeiro.—(U. P.)

## INFORMACIONES CABLEGRAFICAS DEL EXTERIOR

DE NUESTROS CORRESPONSALES ESPECIALES, VIA EASTERN Y ALL AMERICA CABLES INC. DE "THE UNITED PRESS". — LOS ORIGINALES DE TODOS LOS CABLEGRAMAS QUE SE INSERTAN EN ESTA SECCION, ESTAN A DISPOSICION DEL PUBLICO EN ESTA IMPRENTA

# UN RETRATO DEL PRESIDENTE WILSON FUE VENDIDO EN 13,000 DOLARES

## EN EL REMATE DE LAS OBRAS DEL PINTOR SIR WILLIAM ORPAN

(Correspondencia cablegráfica de Charles Mc. Cann, especial para "La Nación")

LONDRES, 16.—El remate de los cuadros del pintor inglés, de reconocida reputación, Sir William Orpen, en la Royal Academy, ha llamado con justa razón la atención de un numeroso público.

Como se recordará, los más célebres cuadros de este pintor fueron los de los principales estadistas que asistieron a la Conferencia de la Paz, pintados a raíz de la gran guerra.

El cuadro del entonces Presidente de los Estados Unidos, Woodrow Wilson, fué vendido en 13,000 dólares, mientras que el siguiente en precio, el del general Smuts, sólo alcanzó 2,700 dólares.

El cuadro del general Pershing fué rematado en 2,500 dólares; el de Lloyd George, en 2,400 dólares; el del coronel House, en 2,250; el de Clemenceau, 2,000.

Se tiene entendido que tal vez los retratos de Wilson y Pershing, y tal vez el del coronel House, vayan por último a los Estados Unidos.—(Charles Mc. Cann).

## ESPAÑA

### La Sociedad Francisco Victoria en América

MADRID, 16. — Se informa que ha producido en América buena impresión el telegrama de la United Press sobre la constitución de la Sociedad "Francisco Vitoria", pues se han recibido adhesiones de prestigiosos intelectuales, por lo cual se ha propuesto ampliar el número de fundadores en 19 personalidades hispano-americanas.

Los asociados han comenzado los trabajos de redacción de los estatutos.—(U. P.)

### Suscrición en favor de los ex-prisioneros en Marruecos

MADRID, 16.— La suscrición abierta en favor de los ex-prisioneros en Marruecos asciende a 98 mil pesetas.—(U. P.)

### La fiesta de la patrona de la Marina

MADRID,16.— La marina de guerra celebró la fiesta de su patrona con una misa solemne y distribución de rancho extraordinario a la tropa.—(U. P.)

### Condecoración a un militar francés

MADRID, 16.— Se ha dictado un decreto por el cual se concede la Gran Cruz al Mérito Militar al general de división de Francia M. Henru Lasso, jefe de la casa militar del Presidente Doumergue.—(U. P.)

### Ha sido aprobado el presupuesto extraordinario

MADRID, 16. — "La Gaceta" ha publicado un decreto ley por el cual se aprueba el presupuesto extraordinario para un plan de obras y servicios públicos que se desarrollará en 10 años. El Presupuesto asciende a 3,538.947,550 pesetas.

Con este objeto se ha autorizado la emisión de un crédito amortizable con una suma que se destinará al efecto en cada ejercicio financiero.

La suma presentada se descompone en la siguiente forma: Presidencia del Consejo, 72.880,281 pesetas; sección Marruecos, 43.739, mil pesetas; construcción e instalación de escuelas en Marruecos, 2.000,000; Ministerio de Estado, 20.000,000; Ministerio de Gracia y Justicia, 30.000,000, figurando en esta última cifra 15.000.000 para la construcción y restauración de templos; Ministerio de Guerra, 631.578.333, incluso 10.000,000 para la aviación. — (U. P.)

### Nuevas partidas en el presupuesto

MADRID, 16. — En el decreto publicado en "La Gaceta" se menciona las siguientes partidas, además de las ya anunciadas, en Marina, para nuevas construcciones de bases navales y otras 877 millones 629 mil 935 pesetas. Para Instrucción Pública 200 millones; para Fomento 1,600 millones; para Hacienda 32 millones 219 mil pesetas.

En el presupuesto de guerra figura 120 millones para adquirir aeroplanos etc., estando por llegar 1,400 aparatos, disponiéndose hoy día de sólo 450.—(U. P.)

### Varios jefes condecorados

MADRID, 16.— Se ha concedido la Gran Cruz de San Hermenegildo a los generales Sanjurjo, Eugenio Minouez, Fabriciano Hato y al contraalmirante Montagut.—(U. P.)

# Hay nuevamente peligro de crisis ministerial en Francia

La Comisión de Finanzas de la Cámara resolvió limitar los plenos poderes pedidos por M. Caillaux. —El proyeocto financiero será robablemente discutido hoy en la Cámara, planteóndose la cuestión de confianza respecto de su aprobación sin enmiendas.— Mientras tanto, continúa la baja del franco.

### M. Caillaux pide plenos poderes

PARIS, 16. — M. Caillaux presentó al Comité de Finanzas de la Cámara un proyecto de ley sobre plenos poderes, por el cual se autoriza al Gobierno "hasta el 30 de Noviembre de 1926 para adoptar, mediante decretos del Consejo de Ministros, todas las medidas necesarias para llevar a cabo la restauración financiera y la estabilización de la moneda.

"Todos los decretos fiscales serán sometidos a la Cámara para su ratificación en el período de sesiones de 1927; pero las medidas adoptadas conservarán su efecto".—(U. P.)

### Hoy será discutido en la Cámara el proyecto financiero

PARIS, 16.— Demostrando la incertidumbre que rodea a la suerte del Gobierno, la Comisión Financiera votó en favor de la consideración del proyecto de M. Caillaux por 15 votos contra 10. Algunos diputados votaron por la consideración declarando que sólo lo hacían a fin de llevarlo ante la Cámara donde podrían votar en contra.

Talvez el proyecto sea discutido mañana en la Cámara donde la suerte del Gobierno será resuelta.—(U. P.)

### M. Caillaux no tendrá los plenos poderes que solicita

PARIS, 16.— La Comisión de Finanzas de la Cámara rechazó por 14 votos contra 13 el artículo del proyecto de ley presentado por M. Caillaux en el cual se conceden al Ministro de Finanzas plenos poderes hasta el 30 de Noviembre.—(U. P.)

### Se reabrirán negociaciones para modificar el acuerdo de Washington

PARIS, 16. — M. Caillaux manifestó a la Comisión de Finanzas de la Cámara que se abrirían negociaciones para modificar el acuerdo de Washington sobre el pgo de las deudas de guerra de Francia a Estados Unidos. Manifestó que tenía la seguridad de que pronto recibiría una carta del Gobierno norteamericano en que se anunciaría que dicho Gobierno no tiene el propósito de poner en vigencia el artículo 7.o de dicho acuerdo. — (U. P.)

### El Gobierno en difícil situación

PARIS, 16. — Las dificultades por que atraviesa el Gobierno se han hecho agudas. Al negarse la Comisión de Finanzas a conceder plenos poderes a M. Caillaux, dos subsecretarios salieron apresuradamente de la sala de sesiones de la Comisión seguidos por M. Malvy, quienes anunciaron que el artículo primero del proyecto de ley presentado por M. Caillaux había sido rechazado. — (U. P.)

### Es muy grave la situación del franco

FRANCIA, 16.—En los círculos financieros no se oculta que la situación del franco es muy grave, exponiendo que esto se debe a que los extranjeros están vendiendo francos.

El Ministro de Hacienda ha comunicado a los especuladores que si así obran, se exponen a sufrir ellos un decepción y un posible desastre para el público, "cuando como es muy probable, los proyectos del Gobierno serán aprobados por la Cámara.

El franco cerró a 206.40 por libra y a 42,40 por dólar. — (U. P.).

### En vísperas de una nueva crisis ministerial

PARIS, 16. — Es muy posible que Francia se encuentre en vísperas de una crisis ministerial consecuencia de la decisión del Comité de Finanzas de la Cámara, que restringe los plenos poderes solicitados por M. Caillaux.

El Ministro de Hacienda hará cuestión de confianza el asunto en la sesión de mañana Sábado.

Es muy problemático que el Gobierno gane la votación.

M. Briand se presentó ante la Comisión de Finanzas y declaró enfáticamente la solidaridad del Gabinete. — (U. P.).

### La Comisión de Finanzas limita los poderes pedidos por el Ministro de Finanzas

PARIS, 16. — La Comisión de Finanzas, por ocho voto contra ninguno, aprobó el artículo 1.º del proyecto sobre pleno poderes presentado por M. Caillaux, modificado en la siguiente forma:

"El Gobierno queda autorizado hasta el 30 de Noviembre para que, por decretos deliberados y aprobados en Consej de Ministros realice las reformas financieras, la estabilización monetaria, en conformidad con las disposiciones enumeradas en los anexos acompañados."

La Comisión estipuló que la reserva de oro del Banco de Francia no debe ser tocada para realizar la estabilización. — (U. P.).

# LA PARTIDA DE PRIMO DE RIVERA HA SIDO UN ALIVIO PARA LAS AUTORIDADES DE PARIS

PARIS, 16. — Las autoridades de la capital se sienten francamente aliviadas con la partida del político español Primo de Rivera, porque las insistentes manifestaciones callejeras, aunque desordenadas y de poca magnitud, de que los elementos de la izquierda hacían objeto a Primo de Rivera cuando aparecía en público, hacían necesario mantener en secreto los movimientos del distinguido visitante.

Por estas mismas razones, la partida de Primo de Rivera no fué anunciada a los diarios oportunamente y la ruta que debía seguir hasta la estación se mantuvo en secreto.

En circunstancias que Primo de Rivera y sus acompañantes abandonaban ayer el Castillo de Fontainebleu fueron saludados por un grupo de veteranos de la guerre que gritaban: "Viva la libertad, Viva la República", en vista de lo cual las fuerzas de policía cargó contra los manifestantes resultando uno de ellos herido, despojándosele de las decoraciones que llavaba en su pecho. Diez de los manifestantes fueron arrestados.

El diario "Paris-Soir" de esta capital pregunta "es de suponer que las palabras "libertad" y "República" no son palabras sediciosas. Los huéspedes de Francia deben comprender que ellas representan el ideal francés por más de un siglo".—(U. P.)

## PORTUGAL

### Gago Couthino prepara un vuelo alrededor del mundo

LISBOA, 16.— El almirante Gago Coutinho y el aviador Castillo Cabral realizaron un vuelo de ensayo preparándose para efectuar un vuelo alrededor del mundo. Ha regresado de Londres Azebedo Silva que los acompañará.—(U. P.

LISBOA, 16.— Un gran incendio ocurrido en Vizeu destruyó 6 casas y causó grandes perjuicios.

## PANAMA

### Panamá gestiona un nuevo tratado con los Estados Unidos

BALBOA, 16. — El representante diplomático de la República de Panamá se encuentra negociando un nuevo tratado con los Estados Unidos.

Se ha anunciado que todos los puntos del nuevo acuerdo han sido acordados pero no se ha dado publicidad a los términos mismos declarándose solamente que ellos protegen los intereses esenciales de Panamá.—(U. P.)

## ECUADOR

### Mejora el cambio

GUAYAQUIL, 16.— El cambio ha experimentado un rápido descenso en los últimos días.

La baja es atribuída a la disminución de las importaciones y a la influencia de la proyectada Caja de Emisión.—(U. P.)

### La causa de la clausura de "El Guante"

GUAYAQUIL, 16.— El Presidente de la República señor Ayora, en respuesta a un telegrama del Congreso de la Prensa de Nueva York, referente a la clausura de "El Guante" da la siguiente razón como motivo de su clausura: "El Guante", que se encontraba en pésima situación financiera y en plena bancarrota, ha vivido del escándalo y de la explotación".—(U. P.)

Sporting Club
TABACO HABANO
$1.20 LA CAJETILLA

# DELANEY, CAMPEON MUNDIAL DE PESO MEDIO PESADO

El canadiense arrebató fácilmente, por puntos, su título a Paul Berlenbach

### La victoria de Delaney fué fácil

NUEVA YORK, 16— Jack Delaney ganó fácilmente el campeonato de peso medio pesado, desconcertando y haciendo vacilar a Berlenbach con golpes de ambas manos; pero usaba la izquierda con más eficacia cuando veía a Berlenbach temeroso del K. O. por un golpe de derecha.

Delaney batió la guardia de Berlenbach y en el último round, mediante un golpe de derecha a la mandíbula tuvo, al parecer, a su adversario al borde del K. O.

Delaney sufrió poco castigo al cuerpo; pero recibió una herida en la boca a principios del match a consecuencia de un terrible golpe de izquierda.

Berlenbach sangraba de una herida que recibió en el ojo izquierdo en el 11.o round. No recibió otra lesión de esta clase.

Se vendieron 400,000 dólares en entradas.

Berlenbach pesaba ayer 174 1|2 libras y Delaney 166 1|2.

Hoy no se pesaron oficialmente; pero ambos tenían mayor peso, especialmente Berlenbach.—(U. P.)

### Delaney favorito en las apuestas

NUEVA YORK, 16. — 16.—Hay perspectivas de que reine buen tiempo durante el desarrollo del match de esta noche entre Paul Berlenbach y Jack Delaney por el campeonato de peso medio pesado. La pelea ha despertado el interés del público en el más alto grado.

Ambos pugilistas se encuentran en excelentes condiciones. En las últimas apuestas Delaney estaba favorito en la proporción de 11 a 10.

Se predice que se recibirán 500 mil dólares por venta de localidades para el match. — (U. P.)

### Delaney vence por puntos

NUEVA YORK, 16. — Jack Delaney ganó el título de campeón de peso medio pesado derrotando por puntos en quince rounds a Paul Berlenbach, que poseía ese título.

Presenciaron la pelea, 60.000 personas. — (U. P.).

## ARGENTINA

BUENOS AIRES, 16. — Hoy se reunieron las distintas subsecciones del Congreso Nacional de Medicina. La sesión general de clausura se verificará el Domingo a las 10 de la mañana; el mismo día a las 8 de la noche los congresistas se reunirán en un gran banquete.—(U. P)

# A la espera de la contra respuesta de Bolivia

## SOBRE LAS FORMULAS INSINUADAS

### EN LOS CIRCULOS AUTORIZADOS SE CREE QUE ESTA SERA DE GRAN TRASCENDENCIA PARA LAS ACTUALES GESTIONES. — UNA ENTREVISTA ENTRE EL PRESIDENTE DE LA REPUBLICA Y EL CANCILLER

Como en el día anterior, no trascendieron ayer novedades relacionadas con las gestiones extra-oficiales que se practican con Bolivia para llegar a una solución del conflicto del Norte.

Según las informaciones que por diversos conductos obtuvimos, se estaría siempre a la espera de una contra-respuesta de la Cancillería de La Paz acerca de las fórmulas que hasta ahora se han insinuado sobre el particular.

En los círculos autorizados se estima que esta contestación de Bolivia será recibida de un momento a otro, y que ella significaría el fracaso o el éxito de las actuales gestiones.

### Una entrevista entre el Presidente y el Canciller

En la tarde de ayer celebraron una larguísima entrevista el Presidente de la República y el Ministro de Relaciones Exteriores, señor Mathieu.

No fué posible obtener una información acerca de lo tratado en esta entrevista, sin embargo, en los círculos de la Moneda, se estima que en ella el Primer Mandatario y el Canciller habrían considerado las negociaciones extra-oficiales que se realizan con Bolivia.

### Con el señor Jorge Matte

Incidentalmente nos encontramos ayer con el señor don Jorge Matte Gormaz, quien interrogado por nosotros, acerca de algunas declaraciones que en una entrevista le atribuía un diario de la mañana de ayer, nos declaró que mal podía hacer tales declaraciones cuando no estaba autorizado oficialmente para intervenir en las gestiones que actualmente se practican con el Gobierno de La Paz.

### "La Mañana" de Montevideo se ocupa de las gestiones con Bolivia

MONTEVIDEO, 16. — "La Mañana", ocupándose de la nueva fórmula para solucionar el conflicto del Pacífico, después de referirse a la salida al mar para Bolivia y a la situación en que quedarían Chile y el Perú, dice lo siguiente:

"La fórmula de este arreglo supondría un cambio de orientación en el espíritu colectivo de los pueblos a quienes afecta: el Perú y Chile, cuyas Cancillerías, con un concepto exacto de la realidad, acaso observen como un posible camino hacia la solución equitativa y práctica que antes habrían de hacer entrar tal vez con gran dificultad, con el ánimo predispuesto de las dos naciones desde hace años y el afán, más que nunca, de buscar soluciones inspiradas en la integridad de sus reivindicaciones históricas y sus intransigencias políticas. — (U. P.)

### Una exposición de la Cancillería peruana

MADRID, 16. — El Ministro de Relaciones Exteriores del Perú ha enviado una nota al Ministro del mismo país en España. La nota ha sido publicada en los periódicos como respuesta a la publicación hecha por el Ministro de Chile de otra nota enviada por la Cancillería chilena. El documento peruano ha sido también publicado en América.

El Canciller peruano termina diciendo en su nota que no cree haber llegado al final de la jornada de pacificación sino que ha tropezado con un obstáculo inmoral y artificioso que habrá de ser eliminado. — (U. P.)

# LA COMISION DEL DIRECTOR DE LA CAJA DE EMPLEADOS PUBLICOS Y PERIODISTAS

### EL DECRETO SE ENCUENTRA RETENIDO EN EL TRIBUNAL DE CUENTAS.—UN ACUERDO DE LA ASAMBLEA LIBERAL DOCTRINARIA

Como se sabe, el Gobierno ha comisionado al Director de la Caja de Empleados Públicos y Periodistas, don Manuel Novoa, para que investigue la efectividad de los rumores relacionados con cobros que se harían indebidamente de pensiones de jubilación y montepíos. Así, la comisión del señor Novoa será de comprobar la supervivencia de las personas agraciadas con pensiones fiscales de jubilación, retiro y montepío.

**EL DECRETO ESTA RETENIDO EN EL TRIBUNAL DE CUENTAS**

Firmado ya el decreto que designó al señor Manuel Novoa en la referida comisión, en su tramitación legal pasó al Tribunal de Cuentas, donde actualmente está retenido.

**UN ACUERDO DE LA ASAMBLEA LIBERAL DOCTRINARIA**

En la reunión celebrada por la En la reunión celebrada anoche por la Asamblea Liberal Doctrinaria, y en la cual se trató extensamente la designación del señor Novoa, se acordó el siguiente voto:

La Asamblea Liberal Doctrinaria, en presencia de los diversos decretos dictados recientemente por el señor Ministro del Interior, respecto de la organización y funcionamiento de la Caja Nacional de Empleados Públicos, creada por la ley como institución autónoma, sin dependencia alguna del Gobierno ,declara:

Que los aludidos decretos son contrarios a las leyes e importan una flagrante trasgresión del señor Ministro del Interior de sus facultades constitucionales, por lo cual significa un grave peligro para la estabilidad del sistema institucional de la República.

Resuelve, en consecuencia, recomendar a los parlamentarios del Partido la necesidad de exigir del señor Ministro del Interior la inmediata derogación de los decretos aludidos.

# LA CONFISCACION DE BIENES PARTICULARES ALEMANES EN POLONIA

Aún no se cumple el fallo dictado por el Alto Tribunal de La Haya, que declaró ilegales dichas confiscaciones.

(Correspondencia cablegráfica, especial para "La Nación")

BERLIN, 16.—A pesar de que ha pasado mes y medio desde que el Alto Tribunal de La Haya ha dictado su sentencia, declarando ilegales varias confiscaciones de bienes particulares alemanes, decretadas en los ex-territorios alemanes anexados después de la guerra a Polonia, las autoridades polacas no han adoptado aún medida alguna para corregir dichas ilegalidades.

El Gobierno alemán, en vista de ello, ha dirigido al de Varsovia una nota en la que propone entrar en negociaciones al respecto.

Fuera de las plantas productoras de nitrógeno artificial de Chorzow, cuyo ex-director desempeña ahora la primera magistratura polaca y que representan un valor de más de 100 millones de reichmarks, se trata de 4,036 fincas de colonos ex-alemanes y de 219 establecimientos rurales pertenecientes al Fisco, cuyos propietarios y arrendatarios, respectivamente, fueron expulsados por el Gobierno polaco, confiscándoles todos sus enseres, sin indemnización alguna. Esas fincas y propiedades representan, en conjunto, un valor de 400 millones de reichmarks, cuya devolución sería muy di-

Alemania, en un comunicado semi-oficial, espera que Polonia apurará las negociaciones propuestas, como se lo exige su buen nombre internacional, que le obliga a acatar el fallo inapelable del alto tribunal invocado por la propia Polonia.—(Especial.)

## ESTADOS UNIDOS

### Estaría pendiente un nuevo arreglo de la deuda francesa

WASHINGTON, 16.— Se dice que está pendiente un arreglo de las deudas de Francia a Estados Unidos, cuyas condiciones son para Francia más generosas que las obtenidas por este país de cualquier otro país acreedor.

Esta declaración ha sido publicada para rectificar la comparación errónea que la prensa ha hecho de entre el arreglo franco-británico y el arreglo franco-americano.—(U. P.)

BUENOS AIRES, 16 — El Presidente señor Alvear ofrecerá mañana un banquete en la Casa de Gobierno a los delegados al Congreso Médico.—(U. P.)

### El Teatro Cervantes fué vendido en 2.100,000 nacionales

BUENOS AIRES, 16. — Hoy se realizó la subasta del Teatro Cervantes, que fué vendido en 2.100.000 nacionales. El comprador fué el Banco de la Nación, en comisión.—(U. P.)

### Terminó el Congreso de Dermatología y Sifilografía

BUENOS AIRES, 16. — El Congreso de Dermatología y Sifilografía puso hoy término a sus labores. Mañana tendrá lugar la sesión de clausura en la cual se dará lectura a las conclusiones a que se ha llegado.

En el Jockey Club se efectuará mañana el banquete que el Congreso ofrece a los delegados extranjeros.—(U. P.)

### El proyecto de presupuestos en el Senado

BUENOS AIRES, 16. — Mañana será presentado al Senado el proyecto de la Comisión de Presupuestos referente al presupuesto, a fin de que se le dé entrada en la sesión correspondiente.

Se dice que este proyecto es de mayor amplitud que el aprobado por la Cámara de Diputados. — (U. P.)

### Manifestaciones de simpatía al señor Manuel Bianchi G.

BUENOS AIRES, 16. — Esta noche se efectuó, en el restaurant Conte la comida que ofrecía el representante en esta de "La Nación" de Santiago, Luis María Alvarez, en honor del escritor chileno, colaborador de dicho diario y Consejero de la Embajada de Chile en Río de Janeiro, don Manuel Bianchi Gundian, y de su señora esposa.

Asistieron a la manifestación varios escritores y periodistas argentinos, caballeros de la colectividad chilena y el cónsul de Chile, señor Tulio Maqueira.

Mañana, en los salones de la Casa Harrods, el señor Maqueira ofrecerá un almuerzo al señor Bianchi y señora.—(Especial).

# UN VUELO EN DIRIGIBLE DE ROMA A BUENOS AIRES

El ingeniero Nobile, declara que, por ahora, es un sueño personal

(Correspondencia cablegráfica de Nino da Parma especial para "La Nación")

NUEVA YORK, 16.—Entrevistado por el corresponsal el mayor general Nobile, aclaró las publicaciones hechas por los periódicos sobre un probable vuelo en dirigible desde Roma a Buenos Aires. Declaró aque este proyecto era aún un sueño personal, cuya realización era todavía indefinida; pero confía en que su cumplimiento será cuestión de lo que resuelva el señor Mussolini.

"Este vuelo flota en mis sueños—dijo—y también espero realizar algún día un vuelo al Polo Sur a través de Argentina; pero no puedo decir la fecha exacta en que lo haré.

"El éxito del vuelo del "Norge" me hace creer que el dirigible es el medio más seguro para realizar vuelos largos. Es posible hacer que un dirigible permanezca semanas en el aire, por lo cual el vuelo al Polo Sur es posible."

Haciendo uso de la palabra en un banquete que le fué ofrecido por prominentes italianos, el mayor general Nobile declaró que se proponía efectuar algún día otro vuelo al Polo Norte con toda la tripulación y los jefes de nacionalidad italiana.—Nino de Parma.)

# ¿INGRESARA EL ECUADOR A LA LIGA DE LAS NACIONES?

Importancia atribuida a la designación de su nuevo Ministro en Berna

(Correspondencia cablegráfica de Henry Wood, especial para "La Nación")

GINEBRA, 16.—El anuncio de que el Ecuador ha designado un nuevo Ministro en Berna, que también quedará acreditado ante los círculos de la Liga de las Naciones, hace creer que la reunión de las Cámaras ecuatorianas en Agosto quizá altere la actitud de aquel país para con la Liga.

Se ha señalado el hecho de que la situación de la República del Ecuador con respecto a la Liga de las Naciones es idéntica a la de los Estados Unidos: firmaron en Versailles, pero no ratificaron y tienen derecho a ingresar a la Liga sin necesidad de someter a la deliberación de la Asamblea su solicitud.—(Henry Wood.)

Teatro MUNICIPAL
SOCIEDAD BACH
Miércoles 21 de Julio, a las 6.30 P. M.
CONCIERTO DE CANTO DE LA
Sra. Eugenia Schostakovsky
acompañada en el Piano Steinway por la
Señorita Julia Pastén
Localidades en la
Casa Suc. OTTO BECKER
AHUMADA 113
Palcos, $ 50; Plateas y Tertulias, $ 10. Entrada general, $ 10. Sillón de balcón, 6. Luneta balcón, 4. Anfiteatro, 3. Galería, 2.

MANIQUIES ORTEGA
GRAN REBAJA DE PRECIOS
Maniquíes de todas clases y estilos, se liquidan por exceso de existencia,
DESDE $ 12.-cu.
FABRICA:
ROSAS 1869
TELEFONO 3333
Casilla 1255
Jacinto R. Ortega
FABRICANTE
17—Julio

## EN CASA DE LA SEÑORA JOSEFINA NIETO v. DE GALLARDO.—

ASISTENTES AL ALMUERZO OFRECIDO EN SU CASA HABITACION POR LA SEÑORA JOSEFINA NIETO v. DE GALLARDO, A MONSEÑOR ARTURO JARA MARQUEZ QUE EN LA PROXIMA SEMANA SE DIRIGE A PUNTA ARENAS A EJERCER EL EPISCOPADO DE MAGALLANES

**CONSEJO NACIONAL DE MUJERES.**— Como ya lo habíamos anunciado, hoy se verificará la conferencia del doctor Carlos Illanes, sobre "La influencia de la mujer en la higiene social de la infancia".

Se invita a todas las señoras que se interesen por estas materias. La conferencia tendrá lugar el el local de la institución, Delicias 2264, a las 6 P. M.

**MATRIMONIO.**—Hoy, a las 11 y media de la mañana, será bendecido en la capilla de San Pedro el matrimonio de la señorita Raquel Cobo Gormáz con el señor Carlos Ossa Mandiola.

**BENEFICIO.**— En el Dieciocho tendrá lugar el 22 del presente una interesante función de biógrafo a favor de la inconclusa vice-Parroquia de San José, comuna de Yungay.

**EL BENEFICIO DE HOY.** — Como se ha anunciado, esta tarde a las 6 y media se realizará en el Teatro Miraflores (Miraflores 374) el hermoso beneficio que ha preparado el Patronato de San Ramón (Casa del Pueblo N.o 2) a fin de reunir fondos para sus escuelas nocturnas, talleres industriales, etc., etc.

Un selecto programa se ha confeccionado para la fiesta y él estará a cargo de conocidas niñas y jóvenes de la sociedad.

Por las localidades colocadas y por as personas que tienen a su cargo el programa, el acto de hoy promete resultar todo un éxito.

**IN-MEMORIAN.**— Hoy Sábado 17 de Julio 2.o aniversario del fallecimiento de don Desiderio Hidalgo Reyes, se dirá una misa por la Parroquia de San Miguel (Llano de Subercaseaux) a las 8.30 de la mañana.

**RESIDENCIA.**— Ha fijado su residencia en Merced 726 la señora Sara Novoa de Cerda e hijas.

**MATRIMONIO GARCES GUZMAN-FERNANDEZ BEAUCHEF.** —Hoy a las 11 y media será bendecido privadamente en la capilla de la Caridad el matrimonio del señor Carlos Garcés Guzmán con a señorita Blanca Fernández Beauchef.

**COMIDA.**— El señor Julio Urquiza ofreció antenoche una comida a un grupo de sus relaciones.

**CLUB DE SEÑORAS.—Biógrafo: "La pequeña Anita Rooney", la exhibición de esta tarde.**— Como está anunciado, hoy a las 6 en punto se pasará en este cine la maravillosa producción de la genial Mary Pickford, titulada: "La pequeña Anita Rooney' admirable argumento que tiene la propiedad de emocionar hasta lo más íntimo. Demás está decir el gran arte que desarrolla esta actriz, ya considerada en el mundo entero como una estrella de primera magnitud. La magnífica orquesta Alex acompañará esta exhibición.

**VELADA FUNEBRE.**— El próximo Viernes 23 del presente las alumnas del maestro Valenzuela Llanos, han organizado una velada fúnebre en su memoria que tendrá lugar a las 6 P. M. en el Salón de Honor de la Universidad Católica.

JECORINA
18
JECORINA
18
EMULSION DE ACEITE DE BACALAO CON HIPOFOSFITOS COMPUESTOS. EL TONICO RECONSTITUYENTE PARA NIÑOS Y ANCIANOS (M. R.)

**ENFERMOS.** — Se encuentra gravemente enfermo el Presbítero don Ruperto Marcial Pereira.

DERMAL
Jabon de Tocador
Puro como la nieve de los Andes.

## MUSICA

### Los conciertos de la orquesta sinfónica nacional

Como lo anunciamos en nuestra edición anterior, la Orquesta Sinfónica Municipal dará sus próximos conciertos el Sábado, a las 6.30 y Domingo 18, a las 3.30 P. M.

Por un inconveniente de última hora el programa ha sufrido una modificación en los dos conciertos, y ellos serán los siguientes:

**Primera parte**

Dvorak: Sinfonía del Nuevo Mundo:

a) Adagio allegro molto.
b) Largo.
c) Scherzo (Molto vivace).
d) Allegro con fuoco.

**Segunda parte**

Bortkiewicz: Concierto para piano y orquesta. Acompañará al piano el notable y aplaudido maestro Armando Palacios.

Domingo 18, a las 3.30 P. M.— 18.o Concierto.

**Primera parte**

Dvorak: Sinfonía Nuevo Mundo.

a) Adagio allegro molto.
b) Largo.
c) Scherzo (Molto vivace).
d) Allegro con fuoco.

**Segunda parte**

1.o Dubois: Fantasía para arpa y orquesta. Acompañará al arpa la señora Josefina P. de Grazioli, que fué tan aplaudida en el último concierto.

2.o Wargner: Maestros cantores.

Las localidades para estos conciertos se expenden en la casa Otto Becker Ahumada 113.

### Aurea Narval y su próxima audición poética

Después de una sostenida propaganda, en la tarde del Jueves próximo se presentará en el escenario del Teatro Municipal la eximia recitadora argentina Aurea Narval, de cuyos merecimientos artísticos nos hemos ocupado en diversas oportunidades.

En efecto, Aurea Narval llegó a Santiago precedida de justa fama, pues las crónicas de los principales diarios de Centro y Sur América le han dedicado crónicas de entusiasta elogio.

En su primera y única audición poética esta gentil intérprete presentará un programa de extraordinario interés, pues figurarán las más inspiradas composiciones de los poetas más afamados de España y de América.

Sabemos que interpretará, entre otras, la preciosa composición de Almafuerte "Cantar de los cantares"; "Fuga y Sinfonía Heroica" de José Santos Chocano; "La canción del río", del poeta chileno C. Préndez Saldías; "Tarde en el hospital", de Pezoa Veliz; algunas de Darío, Carrere, Amado Nervo de Chamiso y de Carriego.

**AMARGADA Y DESCONTENTA**
estará Ud. si no le compra calzado a Morel. San Antonio 85.

DIABETICOS
PILDORAS "ANTIDIAS"
CURAN RADICALMENTE
Base Diabetinne Santonine
18-Jl.

**EN EL TEA-ROOM.**— Un hermoso golpe de vista presentaba ayer tarde la elegante sala de Gath y Chaves con motivo de corresponder a su clásico día de moda. Nuestra sociedad llenó por completo el amplio salón, retirándose complacida por las horas pasadas en un ambiente de distinción, confort y elegancia.

La orquesta desarrolló un programa del más alto interés artístico, siendo reconocido por todos los concurrentes la impecable interpretación de las difíciles obras ejecutadas.

Nos fué grato anotar, entre otras mesas reservadas la de la señora Méry M. de Hasson, que reunió a un grupo de sus amistades, en ocasión al aniversario de su matrimonio.

La mañana de hoy, consagrada al aperitiff, el director de la orquesta, presentará un programa novedoso, comprendiendo algunos trozos musicales que por primera vez se conocerán en la capital.

SEÑORITA BLANCA FERNANDEZ BEAUCHEF, CUYO MATRIMONIO CON EL SEÑOR CARLOS GARCES GUZMAN SERA BENDECIDO HOY PRIVADAMENTE EN LA CAPILLA DE LA CARIDAD

**MADAME EUGENIE SCHOTAKOWSKY.**— El próximo Miércoles se presentará en el Teatro Municipal esta distinguida cantante rusa con un programa interesantísimo de música de su patria y de autores alemanes.

Madame Schostakowsky perteneciente a una gran familia de Moscou, tuvo que huir de Rusia durante la Revolución y refugiarse en Italia, donde se presentó en público aprovechando del arte adquirido en las escuelas de su país.

Desde entonces, su carrera artística ha sido una serie no interrumpida de triunfos. Hemos tenido ocasión de leer párrafos de la prensa europea y bonaerense que, con rara uniformidad aplauden de sus extraordinarias dotes de cantante y artista.

**MALON.**— Ayer fué sorprendida la señorita Raquel Segura Carter, en su residencia de la calle Riquelme, con un malón que un grupo de sus amistades le dió con motivo de ser el día de su onomástico.

**ENFERMOS.**— Se encuentra enfermo en el Pensionado del Salvador el señor Luis Humeres Cortés.

—Delicada de salud se encuentra la señora Aurora Guerrero de Beluzan.

**EL BANQUETE DE ANOC EN HONOR DEL DOCTOR JA MILLO.** — Un grupo íntim amigos del doctor Roberto millo lo festejó anoche con comida con motivo de su miento de profesor de la Fa de Medicina. Asistieron los sig tes señores:

Alvaro Covarrubias A., Al Moller P., Jorge Sánchez M., los Iñiguez L., Daniel Velasc Roberto Larraín M., Roberto lla P., Patricio Larraín, Carlos reira, Gonzalo Barros, Ed Pérez Cotapos, Alberto Cif R., Francisco Montt, Fernando Río M., Gonzalo Herreros Agustín Eguiguren.

**CONFERENCIA SOBRE FI SOFIA INDU.**— El señor Concha S. dictará hoy a la y media P. M. una confer sobre Filosofía Indú, en el del Sudha Dharma Mandalam tomayor 589.

Se invita a las personas q interesen por estos estudios.

**Para los Muchachos**
Los muchachos que están ciendo necesitan calcio en dancia. De lo contrario, huesos se debilitarán por del súbito crecimiento mento adecuado en el Si poseen suficiente cantid esa sal mineral especial sus huesos se reforzarán marán un cuerpo vigoros una vida de salud. Dé Ud hijo, la NER-VITA del Huxley, pues enriquece gre, estimula su apetito y jóvenes huesos. La NER-VITA del Dr. Huxley hace muchachos sanos, fuertes y felices. Pídasela Ud. a su farmacéutico.
NER-VITA
DEL DR. HUXL
Base: Sales, glicerofosfa miatos.

DMyCia
SASTRERIA
Grote y Cia
SUC.
D. MEYER Y CIA.
SE TRASLADO A
CALLE HUERFANOS 1042 (altos)
(AL LADO DEL TEATRO SPLENDID)
17—Julio

Crema Oxigenada
Macker
RADIO OXIGENOL
M. C. R.
Bueno e inmejorable cosmético, envase: Tarritos de porcelana, Tubos de estaño, Cajitas de muestras.

POLVO
GABY
A BASE DE COLD CREAM

PELUQUERIA PARA SEÑORAS Y NIÑOS
— DE —
DEMETRIO DIEZ
San Antonio 69-73
Ondulación permanente, Marcel y al agua. Ultimas creaciones en cortes de melenas.
Tintura, manicure. Importador de los productos de belleza del Dr .DAVIS. Eliminador y pasta ideal para hermosear las uñas.
17—Julio

SI Ud. QUIERE
comprarse un
Hudso
de verdadera
OCASION
vea en la calle
DIECIOCHO N.o 745
uno que vale
$ 15,000

NO OLVIDE QUE EN EL CURSO DEL MES PROXIMO PODRA USTED CONTAR EN SU CASA CON EL PRODUCTO
MILKO
(M. R.)
o sea con la leche desecada más pura y sana que es dable obtener.
Después de la buena leche materna, MILKO es el alimento soberano para devolver la salud y las fuerzas a los niños enfermos y para evitar muchos trastornos y enfermedades a los niños sanos.
Para las personas débiles o convalecientes, MILKO es un alimento de fácil digestión y de un gran poder nutritivo.

**Voz de Gratitud de una Religiosa**
Sor Magdalena Merino, Monja de la Caridad, calle 21 de Mayo, es otro caso auténtico de curación radical de la Diabetis con las píldoras "ANTIDIAS"
Santiago, Julio 15 de 1926.
CERTIFICO que he sanado completamente de la enfermedad de la DIABETES que me atormentaba, siguiendo las indicaciones y tomando las píldoras "ANTIDIAS", por lo que estoy sumamente agradecida y reconozco la bondad del medicamento que puede sanar a todos los que sufren de esta enfermedad.
DIOS guarde a usted
SOR MAGDALENA MERINO.
Monja de Caridad.
Base: Diabetinne.—Santonine.

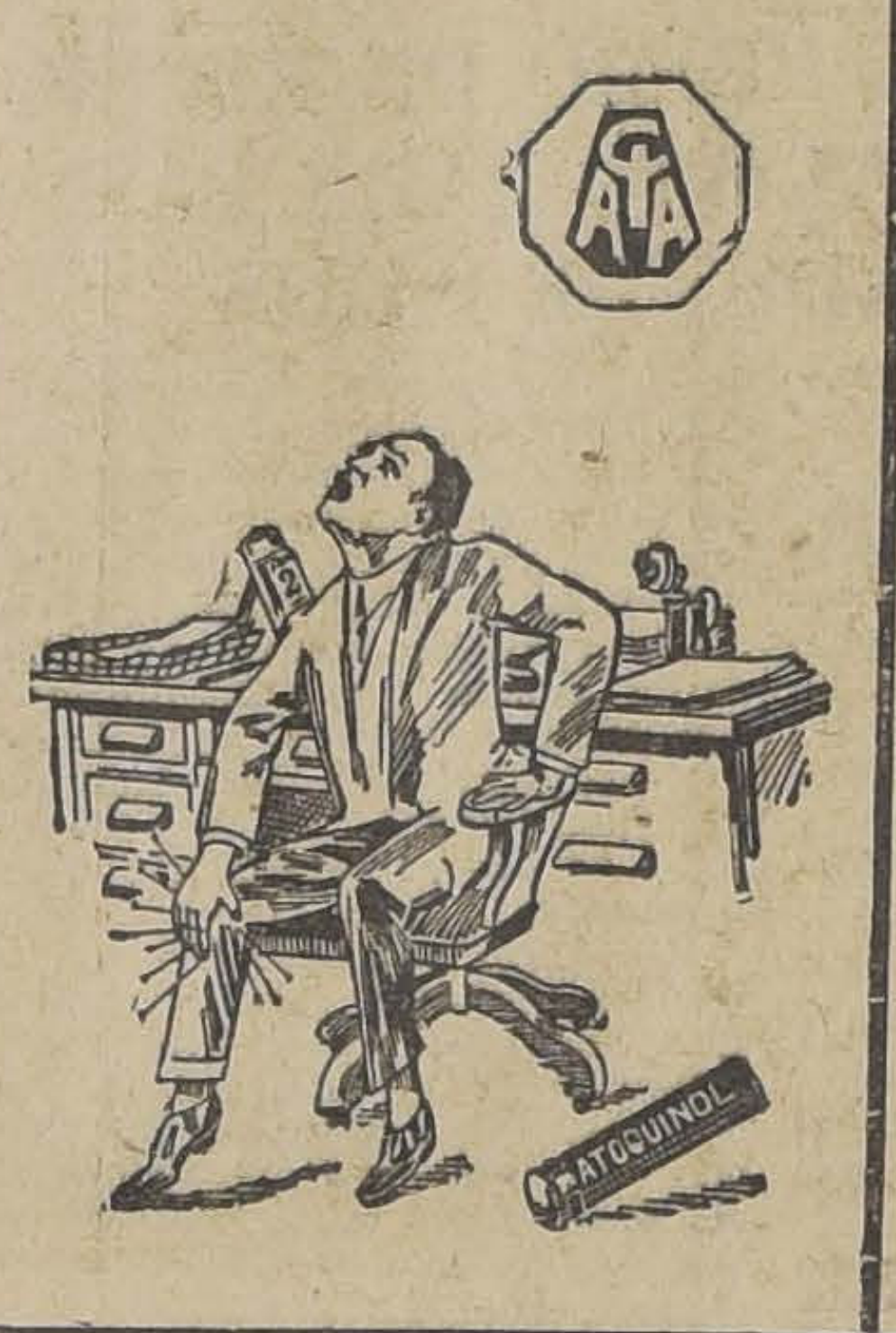

ATOQUINOL CIBA
EL MEDICAMENTO POR EXCELENCIA EN EL TRATAMIENTO DE LA
REUMA y GOTA
QUE DESPUES DE CORTA MEDICACION DA ALIVIO AL ENFERMO, Y USADO CON REGULARIDAD HARA DESAPARECER LAS INFLAMACIONES ARTICULARES
Atoquinol se toma en comprimidos o en forma de pomada que se aplica por medio de fricciones sobre las partes dolorosas. Para afecciones crónicas se recomienda un tratamiento combinado de comprimidos y pomada de Atoquinol.
Fíjese bien en la marca CIBA
En toda buena farmacia, en tubos de 20 comprimidos y pomada 25 gramos. Los envases llevan instrucciones.
Unicos fabricantes:
SOCIEDAD PARA LA INDUSTRIA QUIMICA EN BASILEA (Suiza)
Agentes generales: Emilio Haas y Cía., Santiago. Miraflores Casilla 2668
Base: Eter alilico del ácido fenilcinconímico.

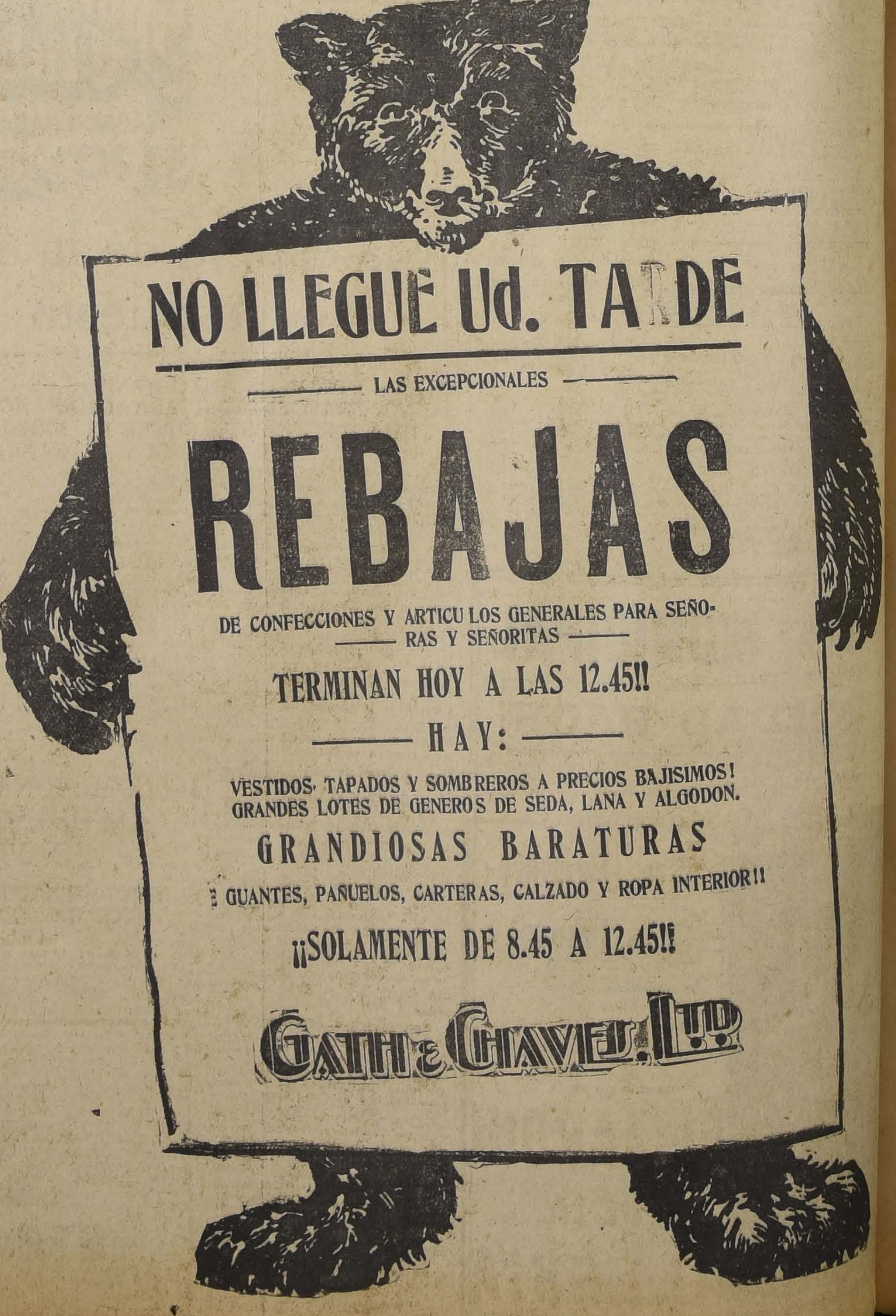
NO LLEGUE Ud. TARDE
LAS EXCEPCIONALES
REBAJAS
DE CONFECCIONES Y ARTICULOS GENERALES PARA SEÑORAS Y SEÑORITAS
TERMINAN HOY A LAS 12.45!!
HAY:
VESTIDOS, TAPADOS Y SOMBREROS A PRECIOS BAJISIMOS!
GRANDES LOTES DE GENEROS DE SEDA, LANA Y ALGODON.
GRANDIOSAS BARATURAS
EN GUANTES, PAÑUELOS, CARTERAS, CALZADO Y ROPA INTERIOR!!
¡¡SOLAMENTE DE 8.45 A 12.45!!
GATH & CHAVES. LTD

**IMPERIO**

CHILEAN CINEMA CORP.

Gran Orquesta Grazioli

HOY — NO PIERDA USTED ESTE ESTUPENDO SUCESO DE RISA

## 20º Programa Cómico

ESPECIAL 6.30 — NOCHE 9.40

Con el cual se reirá usted de los temporales y de los días de sol "PINTURA DE LA QUE ARDE", por Al St. John. — "INTRIGAS DE HOTEL", — "DECIR CON FLORES". — PATHE NEWS 26-29. Nada más humorístico, regocijado y fenomenal

MAÑANA FUNCIONES SOCIALES

## LA LISONJA

Margarita de la Motte y John Bowers

UN MAGNIFICO DRAMA SOCIAL QUE ANALIZA LOS MALES QUE CAUSAN LOS FALSOS HALAGOS. — EMOCIONANTES IDILIOS: AMORES Y DRAMAS.

HOY ¡SOLO PARA MAYORES! **MATINEE** 3 P. M. POR ULTIMA VEZ **EL BAILARIN DE MI MUJER** DELICIOSO VAUDEVILLE DE GRAN ESPECTACULO POR MARIA CORDA

**ALHAMBRA** CINEMA STAR Admirable adaptación de la célebre novela de ALFONSO DAUDET **JACK** POR EL ADMIRABLE JEAN FOREST

**YUNGAY** HOY ESPECIAL Y NOCHE **Cenizas de Venganza** Norma Talmadge

## T. Independencia-HOY- EL JARDIN DE LA ALEGRIA

Creación de la genial actriz **VIRGINIA VALLI**

¡¡!COMO LO PREVEIAMOS!!! 2 LLENOS A REVENTAR Y EL PUBLICO MAS DISTINGUIDO Y CULTO DE SANTIAGO

aplaudió entusiasmado ayer en nuestro TEATRO PRINCIPAL la magna película LA TRAJEDIA DE LOS HABSBURGOS

LAS LOCALIDADES SE AGOTARON — PARA AMBAS FUNCIONES, ANTES DE LAS 3 DE LA TARDE — PARA HOY HAY YA VENDIDO MAS DE MEDIO TEATRO

**PRINCIPAL**

**HOY**

FRANCISCO Y FELIX SANFUENTES

ESPECIAL Y NOCHE

Localidades numeradas en venta desde las 10 de la mañana

## LA TRAJEDIA DE LOS HABSBURGOS

Esta obra se mantendrá en el cartel más que ninguna otra película, ya que junto a su intriga dramática une la romántica historia de ese príncipe que prefirió suicidarse a soportar el dolor de verse separado de su amada. Otro motivo de atracción de la cinta es la suntuosidad escénica, que no puede ser igualada, ya que se han utilizado los mismos sitios donde tuvo lugar la tragedia imperial, como son los palacios de Schhoenbrun, Hofburgo, Pabellón de Mayerling y Opera Imperial de Viena. La interpretación está a la altura de la grandiosidad espectacular.

## LOS PROGRAMAS DE HOY

### TEATROS

**COMEDIA.—(Huérfanos 1180).—Compañía de revistas mexicanas.**—Tarde y noche: "México lindo" y "Cosas de mi tierra".

**SANTIAGO.—(Merced 847).—Compañía Soler Vela.**—Tarde: "Eva". Noche: "El país de las campanillas".

### CINES

**ALHAMBRA.—(San Antonio esquina Monjitas).**—Tarde y noche: "Jack" por Jean Forest.

**AMERICAN CINEMA.—(Arturo Prat esquina de Alonso Ovalle).**—En transformación.

**APOLO.—(Victoria frente a Juan Vicuña).**—Tarde y noche: "El golpe de muerte", por Richard Dix y "Un café en El Cairo", por Priscilla Dean.

**ATENAS.—(Maestranza 1035).**—Tarde y noche: "El precio que ella pagó", por Alma Rubens y Frank Mayo.

**AVENIDA.—(Vicuña Mackenna 624).**—Tarde y noche: "Juventud que se vende", por May Allison.

**AVENIDA MATTA.—(Avenida Matta 618).**—Tarde y noche: "Hojas de Otoño", por Corinne Griffith y Conway Tearle y "La conspiradora", por Constance Talmadge.

**BRASIL.—(Brasil esquina de Huérfanos).**—Tarde y noche: "Madame Sans Gene", por Gloria Swanson.

**CINEMA STAR.—(Avenida Recoleta 3434).**—Tarde y noche: "Jack", por Jean Forest.

**COLISEO.—(Arturo Prat y Avenida Matta).**—Próxima reapertura.

**COLON.—(Plazuela Ecuador).**—Tarde y noche: "La mujer de mis sueños", por Seena Owen y "En nombre del amor", por Greta Nissen y Ricardo Cortés.

**DELICIAS.—(Delicias esquina San Alfonso).**—Tarde y noche: "La vía luminosa de Nueva York", por Anita Stewart y "El ídolo indio".

**DIECIOCHO.—(Dieciochio 14).**—Tarde y noche: "Cenizas de venganza", por Constance Talmadge y Conway Tearle.

**ELECTRA.—(Catedral esquina Sotomayor).**—Tarde y noche: "Nacidos en la riqueza".

**ESMERALDA.—(San Diego 1035).**—En reconstrucción.

**EXCELSIOR.—(Independencia 1070).**—Tarde y noche: "Jack", por Jean Forest y "Entre la tierra y las nubes", por Al Wilson.

**FERROVIARIO.—(Exposición 155).**—Tarde y noche: "Zazá", por Gloria Swanson.

**FRANKLIN.—(San Diego 2015).**—Tarde y noche: "El ídolo indio" y "Dixie, la favorita".

**HIPPODROME CIRCO.—(Artesanos 725).**—Matinée: Programa cómico y de aventuras. Tarde y noche: "Moneda corriente", por John Gilbert y programa cómico.

**IMPERIAL.—(San Diego 1344).**—Tarde y noche: "La vía luminosa de Nueva York", por Anita Stewart.

**IMPERIO.—(Estado 239).**—Matinée: "El bailarín de mi mujer", por María Corda. Tarde y noche: 20.o programa cómico por Al St. John y otros.

**INDEPENDENCIA.—(Independencia 373).**—Tarde y noche: "El jardín de la alegría".

**IRIS.—(Castro 130).**—Tarde y noche: "El bailarín de mi mujer", por María Corda

**LATORRE.—(Delicias 3734).**—Tarde y noche: "Acusado de robo", por Peter Morrison y "El club nocturno", por Raymond Griffith.

**MINERVA.—(Chacabuco 780).**—Tarde y noche: "El bailarín de mi mujer", por María Corda.

**MUNDIAL.—(Plazuela Almagro).**—Tarde y noche: "La mujer de mis sueños" y "En nombre del amor".

**ODEON.—(Barroso esquina San Pablo).**—Tarde y noche: "Sobre rieles de fuego" y "Mr. quemado".

**O'HIGGINS.—(San Pablo esquina Cumming).**—Tarde y noche: "Con la muerte al anca", por Tom Mix, programa cómico Universal y variedades por la Troupé Salazar.

**PEDRO DE VALDIVIA.—(Avenida Irarrázaval 2510).**—Tarde y noche: "Justicia salvaje", por el Pedro el Grande.

**POLITEAMA.—(Portal Edwards).**—Tarde y noche: "Sobre rieles de fuego" y "Coquetería".

**PRINCIPAL.—(Ahumada 162).**—Tarde y noche: "La tragedia de los Habsburgo", por María Corda.

**PROVIDENCIA.—(Avenida Manuel Montt 46).**—Matinée: "Ceniza de venganza", por Norma Talmadge. Tarde y noche: "La imposible", por Gloria Swanson.

**REPUBLICA.—(Avenida República239).**—Tarde y noche: "Con las esposas no valen engaños".

**ROGELIO UGARTE).—(Plaza Bogotá).**—Tarde y noche: "Voluntad triunfante", por Jack Holt e "Idilios de Primavera".

**SALA ORIENTE.—(San Francisco 178).**—Tarde y noche: "El jardín de la alegría".

**SETIEMBRE.—(Delicias 404).**—Tarde y noche: "Madame Sans Gene", por Gloria Swanson.

**SPLENDID.—(Huérfanos 1060).**—Tarde y noche: "Jaque al rey", por Marion Davies.

**VICTORIA.—(Huérfanos esquina San Antonio).**—Tarde y noche: "La sombra de media noche", por Henry Walthall y Alice Lake.

**YUNGAY.—(Plaza Yungay).**—Tarde y noche: "Cenizas de venganza", por Norma Talmadge y "Conway Tearle.

### Los Brazileiros

El Viernes próximo, en el Teatro Principal se presentará una pareja de artistas de variedades de verdaderos méritos y que han actuado en los más importantes teatros de Europa, Estados Unidos y América del Sur.

Los Los Brazileiros hacen variedades en forma fina e intencionada y sus números son dedicados a públicos cultos y refinados. Ella, que es una mujer dotada de una figura distinguida y elegante que da mayor realce a su belleza tropical, y él, es un hombre de maneras y modales finos y distinguidos.

**SALA ORIENTE**

San Francisco 178—

Hoy — ORQUESTA JAZZ-BAND

La escultural

VIRGINIA VALLI

en el romance de amor y juventud. Aprobado sólo para mayores de 15.

**EL JARDIN DE LA ALEGRIA**

*Vigile a su mujer...*

*Vaya el mártes al Setiembre o al O'Higgins*

### La rentrée de José Palmada

Nuestro público ha de recibir con agrado la noticia de la próxima reaparición de la compañía de zarzuela española de José Palmada, ya que su temporada del Santiago, de hace tres meses, logró congregar siempre una concurrencia crecida que celebró con cariño las cuidadas interpretaciones del simpático conjunto de género chico mencionado.

Palmada ha permanecido en jira por las provincias del Norte y se ha preocupado de enriquecer su repertorio con los últimos estrenos de España y con otras reprises que se hacen indispensables por el buen éxito que lograran siempre.

La temporada se iniciará en el Santiago a fines del mes en curso y se hará a precios absolutamente módicos.

### La troupe Salazar en el O'Higgins

Un espectáculo muy del gusto del público del teatro O'Higgins es el que hace la trouppe Salazar. Es un conjunto de acróbatas que ha actuado en los principales circos que nos han visitado últimamente. Su debut de ayer fué todo un éxito.

Hoy harán un nuevo prgrama. El cine estrenará "Con la muerte al anca", por Tom Mix.

### La Compañía de Obras Patrióticas de Rafael Concha

Buena acogida ha tenido en nuestro público, la noticia de que el conocido empresario teatral señor Rafael Concha esto organizando una compañía popular para dar obras de carácter eminentemente patriótico.

La compañía se presentará en los barrios populares y entre las obras que estrenará recordamos los nombres de "La cantinera del Regimiento" "21 de Mayo", "Ultimos momentos de José Miguel Carrera", "Huamachuco", "Eleuterio Ramírez", "Pisagua" "La Concepción", etc.

### Compañía Nacional Pro-Patria

Con toda actividad prosiguen los ensayos de la Compañía Nacional de Comedias organizada bajo los auspicios de la Liga Pro-Patria, con el objeto de reunir fondos para la ayuda de la defensa nacional. Esta hermosa iniciativa, digna de los más calurosos aplausos, ha despertado un franco entusiasmo no sólo en el público de nuestra capital, sino también en provincias.

Como ya lo hemos anunciado en otras ocasiones, la Compañía debutará con la vibrante comedia patriótica en tres actos, de don Víctor M. Valdés, titulada "El odio nada engendra".

En esta obra que es intensa, vigorosa y profundamente humana, el señor Valdés ha demostrado todas sus sobresalientes facultades de autor dramático. La acción es rápida y cautivadora, fácil el diálogo, firme la pintura de los personajes.

## NOTICIAS CINEMATOGRAFICAS

### "LA SOMBRA DE MEDIA NOCHE", OBRA BASADA EN UNA NOVELA DE GASTON LEROUX, HOY EN EL VICTORIA

Con una obra de gran atracción y novedad hará hoy sus dos funciones sabatinas el Teatro Victoria. Es la brillante adaptación de la novela de amor, intriga y misterio del célebre Gastón Leroux, titulada "La sombre de medianoche", obra de original concepción en que el autor hace derroche de fantasía, de observación psicológica y de talento novelero. Esta obra plantea un tema profundamente emocionador enlazado con una trama misteriosa que nos lleva a analizar las posibilidades de un invento que revolucionaría al mundo y que consiste en la invisibilidad.

La imaginación grandiosa de Leroux ha podido construir sobre bases como estas una comedia moderna, plena de encantos, de atracción, de fuerza dramática y novedad.

En síntesis, narra la vida de un hombre que, al sentirse desengañado por la traición de su mujer, se convierte en un espectro de venganza y destrucción hasta obtener el castigo de los culpables.

Henry B. Walthall, gran trágico y característico hace un rol admirable en la intepretación del tipo central, dándole todo el sello de misterio, pasión, amargura y tenacidad que requiere. Stuart Holmes hace un bonito papel de hombre vampiresco, inexcrupuloso. Alice Lake encarna con arrogancia y distinción su papel de esposa frívola y mundana. Helen Ferguson hace un rol brillante de ingenua. La obra se proyecta en las dos secciones con música sincronizada.

### HOY EN EL IMPERIO, ESTRENO DEL "20 PROGRAMA COMICO"; MATINEE, A LAS 3 P. M., POR ULTIMA VEZ: "EL BAILARIN DE MI MUJER", POR MARIA CORDA

Los espectáculos de risa de la elegante Sala Imperio, continúan atrayendo una numerosa y selecta concurrencia que celebra con entusiasmo las producciones cómicas seleccionadas de esta Sala. Cada día estos programas adquieren mayor importancia y se acreditan más sólidamente. El que hoy se estrena corresponde al N.o 20 y está formado por tres divertidísimas comedias que harán desternillar de risa a cualquier melancólico pertinaz. Se presentará en primer término al estupendo ciclista Al St. John en su magnífica creación "Pintura de la que arde", que le da motivo para hacer toda clase de barbaridades. Al St. John como pintor y en sociedad con un gracioso guatón no tiene muchos éxitos.

Conociendo como conoce nuestro público, el trabajo divertidísimo de Al St. John, es fácil suponer la cantidad de barbaridades que esta gente realizará con sin igual entusiasmo en el curso de "Pintura de la que arde". Seguirá la estupenda comedia "Intrigas de hotel", en la cual interviene una serie de tipos de los más estrafalarios, entre ellos una cantidad de liliputienses de una compañía quo hará ahogarse de risa a cualquier neurasténico. Cada uno de los líos que se arma en esta cinta es tan terrible que a causa de ellos cualquiera tortuga es capaz de correr a mayor velocidad que un automóvil.

Cada uno de los personajes de "Intrigas de hotel", es un tipo para la risa, tanto por su facha como por la serie de barbaridades que ejecuta en menos de lo que canta un gallo. La última de estas comedias se titula: "Decir con flores", y en ella trabaremos conocimiento con el Duque de Cayodurom, extraordinario personaje que es un tío terrible para el amor, como lo atestiguarán la cantidad de conquistas y la fenomenal cosecha de palizas que obtiene en su corta pero nutrida carrera.

Esta película prueba que para conseguir lo que se quiere no hay nada mejor que la perseverancia y poner el cuero duro para recibir los golpes. Terminará el espectáculo con la interesantísima Información Mundial Pathé 26-27 que trae una gran cantidad de colosales novedades gráficas. En matinée a las 3 P. M. se exhibirá por última vez el delicioso vaudeville de marca UFA titulado "El bailarín de mi mujer", que ha constituído el más brillante éxito de elegancia y buen humor de la temporada y que ha convertido en un ídolo de nuestro público a su protagonista, la adorable actriz María Corda. Dado el triunfo obtenido por esta cinta, la matinée de hoy promete un gran éxito.

**"JACK" EN LOS TEATROS ALHAMBRA Y CINEMA STAR**

En sus funciones de moda de hoy estos teatros estrenarán la gran producción de la casa Vitagraph de París titulada "Jack" y que es la más estupenda adaptación de la célebre novela del mismo nombre de que es autor Alfonso Daudet. Interpreta el principal papel de este film el simpático y precoz actor Jean Forets, quien ha logrado realzar con maravillosa emoción el personaje que encarna. La obra de Daudet es muy popularizada y es casi inútil hablar de su gran interés.

**"EL JARDIN DE LA ALEGRIA" EN EL INDEPENDENCIA**

Hoy estrena este confortable teatro la gran película alemana "El jardín de la alegría", obra del mismo carácter de "El juguete de París", y que está llena de sugestivas escenas de alto lujo que son motivo para un incesatne desfile de esculturales bellezas femeninas.

**T. IRIS**

CASTRO 130 — TELEFONO INGLES 3766

HOY

Tarde y noche:

**El Bailarín de mi Mujer**

**T. DIECIOCHO**

— HOY —

6.15 — 9.30 P. M.

**CENIZAS de VENGANZA**

por NORMA TALMADGE y CONWAY TEARLE

A las 3 P. M., Matinée Inglesa, a beneficio del Hospital Madre e Hijo. Cine y variete.

### Teatro Santiago

**VERMOUTH "EVA"; NOCHE "EL PAIS DE LAS CAMPANILLAS".—EL ESTRENO DE "LOS GAVILANES"**

En forma entusiasta han recibido los habitúes del Santiago la reprise que de la hermosa opereta "Eva" de Franz Lehar ha hecho la compañía Soler-Vela.

Pierrette Fiori se hace aplaudir con especial justicia en su picaresco rol de Gipsi, que ella lleva con talento y gracia incomparables. Pedro Ureta y Daniel Garrido complementan brillantemente esta interpretación.

"Eva" irá en la vermouth de esta tarde, llevándose a escena en la nocturna la popular opereta de Lombardo "El país de las campanillas", que se mantiene desde su estreno en el cartel con creciente éxito habiendo alcanzado hasta el presente más de setenta representaciones. Como se sabe, en ella actúa en forma especialmente destacada Pierrette Fiori, secundada por Ureta y Garrido.

—Se ha fijado para el Martes próximo el estreno de la hermosa zarzuela española "Los Gavilanes", original de José Ramos Martín música del maestro Jacinto Guerrero. Esta obra ha sido elogiada entusiastamente por la crítica hispana.

Será, pues, éste un verdadero acontecimiento artístico, digno de congregar en el Santiago una concurrencia abundante y selecta.

### Teatro La Comedia

**VERMOUTH Y NOCHE, ESTRENO DE LA HERMOSA REVISTA "MEXICO LINDO".—EL EXITO DE "COSAS DE MEXICO"**

Los habitúes del teatro Comedia tendrán ocasión de conocer en las dos funciones de hoy una de las revistas más celebradas del teatro típico mexicano. Se titula "México lindo" y pertenece a la pluma de César Sánchez y su partitura ha sido escrita por el maestro S. Sánchez, director de la orquesta de este conjunto.

"México lindo" presenta muy interesantes aspectos criollos de ese país y el libreto se recomienda como uno de los más amenos, originales y graciosos de los de su género.

Los seis cuadros de que consta este interesantísimo estreno llevan los títulos siguientes:

El Fox; Música popular; Jícaras; Tehuanas; Charros. Finaliza el espectáculo con un cuadro movido y vistoso en el que interviene toda la compañía. En el primero se destaca un bailable a cargo de todas las segundas tiples bailarinas y algunas escenas a cargo de Contreras, Cano y Garrido. Amparo Arozamena tiene a su cargo el Cielito Lindo del cuadro Música popular, en el que también participan Teresa Arce, que interpreta el couplet Sandunga; Luisa Arozamena, en una tamaulipeña; Rosa Cano la Yucateca; Luz Díaz e Ignacio Mateos, que intervienen en roles de mucha comicidad.

Rosa Cano y Luz Díaz, las figuras centrales de los cuadros Jícaras y Tehuanas, respectivamente se hacen aplaudir con justicia, secundadas por las segundas tiples. El número de los Charros es igualmente atrayente, pues cuenta con la intervención de todas las primeras figuras las que se presentan también en el cuadro final en interesantes canciones y bailables.

Los programas de la vermouth y la nocturna cuentan, además, con la atracción de la revista "Cosas de México", recientemente estrenada con singular aceptación.

Mañana habrá tres funciones con programas escogidos.

**TEATRO SANTIAGO**

EMPRESA ERNESTO BOUQUET

Compañía de Operetas en Castellano SOLER-VELA

HOY — SABADO 17 — HOY

Vermouth a las 6. La triunfal opereta:

**EVA**

Noche a las 9.30. Exito incomparable:

**EL PAIS DE LAS CAMPANILLAS**

PLATEA: $ 6.00

Mañana habrá tres funciones.

Martes, notable estreno: **Los Gavilanes**, representada en España 240 veces, por Adriana Soler y José Vela.

**TEATRO DE LA COMEDIA**

EMPRESA ERNESTO BOUQUET

Compañía de Revistas Mexicana LUISA AROZAMENA

HOY — SABADO 17 — HOY

Vermouth a las 6. Noche a las 9.30. Grandioso estreno de la revista:

**MEXICO LINDO**

**COSAS DE MEXICO**

PLATEA $ 4.00

Mañana habrá tres funciones.

¿Cuál será la película que triunfará en la semana?

"Mme. SANS GENE"

Véala usted el Domingo en el Teatro

**INDEPENDENCIA**

TEATRO
VICTORIA
6.30 HOY 9.40
SENSACIONAL ESTRENO

UNA OBRA RARA, FASCINANTE, PASIONAL, EXTRAÑA Y MODERNA, PRESENTA LA NEW YORK FILM EXCHANGE EN LA
ADAPTACION DE LA NOVELA DE GASTON LEROUX
LA SOMBRA DE MEDIANOCHE
por HENRY B. WALTHAL, ALICE LAKE, STUART HOLMES.
EXTRAÑA MEZCLA DE FANTASIA Y REALISMO | A DONDE PUEDE LLEVAR A UNA MUJER EL AFAN DE LUJO Y OSTENTACION. | AMBIENTES DE GRAN MAGNIFICENCIA CON FIESTAS E INTERIORES REGIOS | APROBADA SOLO PARA MAYORES DE 15 AÑOS.

MAÑANA: 3 GRANDES FUNCIONES
Matinee para niños con programa aprobado incondicionalmente por la censura
CON LA MUERTE AL ANCA
por TOM MIX, y Cómica FOX
Secciones Sociales: "LA MARIPOSA DORADA", por ALMA RUBENS.

MAÑANA DOMINGO, ESPECIAL, PLATEA NUMERADA: NORMA TALMADGE EN "CENIZAS DE VENGANZA

TEATRO
Av. MATTA
AVENIDA MATTA, FRENTE SAN ISIDRO

HOY, EN ESPECIAL, A LAS 6.10 Y NOCHE 9.30.— DOS PRECIOSOS ESTRENOS La belleza más pura e imponente, CORINNE GRIFFITH, se presenta en su más reciente creación:
HOJAS DE OTOÑO
Así como las hojas de oro, que mueren en el Otoño, parece que renacieran en la Primavera, verde y jubilosa, así también el divino tesoro de la juventud puede volver por un milagro el rostro marchito de una mujer envejecida, en cuyo corazón esta ban intactas las rosas rojas del amor. 20.a parte.
CONSTANCE TALMADGE, EN "LA CONSPIRADORA"

PROVIDENCIA
HOY
A LAS 3 P. M.
SEGUNDA MATINEE SABATINA
La última producción extraordinaria de
NORMA TALMADGE
CENIZAS de VENGANZA
ESPECIAL 6.30
NOCHE 9.30
ORQUESTA JAZZ-BAND MULLER
GLORIA SWANSON
EN LA REGIA VISION DRAMATICA PARAMOUNT
LA IMPOSIBLE
SE OBSEQUIARA EL SEMANARIO N.o 5

## EN ESPECIAL Y NOCHE DEL SPLENDID: "¡JAQUE AL REY!", A RUEGO DEL PUBLICO

En sus funciones de hoy esta sala presentará por 3.a y 4.a vez la proeza del cine espectacular "Jaque al Rey", que logró mantenerse en el cartel largo tiempo debido al justo entusiasmo del público y los incuestionables méritos de esta gigantesca super-Paramount de la exclusividad de Max Glücksmann.

Como era de esperarlo el público vibró con las románticas incidencias de ese idilio que fué capaz de unir en plena Edad Media a una princesa de la sangre con un gallardo y apuesto capitán de guardias.

Su prodigiosa y monumental mise en scene con la admirable visión de los legendarios tiempos medioevales, su poderosa intriga, su sorpresiva trama, su movido desarrollo, su soplo pasional y sentimental y la grandeza de su conjunto han hecho que esta película haya obtenido un triunfo tan clamoroso como justificado.

Marion Davies, la bellísima nubia y notable actriz, hace una creación magistral del simpatiquísimo rol de la encantadora María Tudor, la hermana menor del gordo Enrique VIII de Inglaterra ante cuyo capricho de mujercita voluntariosa se inclinaban las más firmes voluntades, incluso la del Rey y en cuyo apasionado y vehemente corazón cabían todas las generosidades y todos los sacrificios. Forrest Stanley, un simpático y elegante galán hace el rol del capitán de Guardias Sir Carlos Brandon, que supo desafiar la cólera de los dos reyes más poderosos del mundo y ganar por entero y para siempre el corazón de una princesa

### LOS TEATROS MUNDIAL, COLON Y DELICIAS

Los teatros de la Empresa Santiago Serra, Mundial, Colón y Delicias ofrecen hoy los siguientes programas:

**Mundial y Colón,** a las 6.15 y 9.30 llevan a su pantalla la sátira fina y sugestiva contra ciertas costumbres sociales, obra desarrollada en ambientes pintorescos y lujosos, matizados de fiestas y bailes y donde domina la elegancia de mujeres hermosas, de regias toilettes, "La mujer de mis sueños". Seena Owen, Alice Mills, Mary Alden y William Powell subrayan con su talento y acertada actuación las situaciones de esta película maravillosa. En seguida estrenan estos teatros la exquisita comedia Paramount, de apasionante intriga, en la cual el amor juega un bello papel, porque rompe los obstáculos que se oponen a su avance con elegante espontaneidad, quebrando la vanidad y el orgullo de un hogar cursi de nuevos ricos. Esta obra se titula "En nombre del amor" y está protagonizada por la extraña belleza nórdica Greta Nissen y el galán favorito de las damas, Ricardo Cortés.

**El Delicias,** a las 6.15 y 9.30 también presenta espectáculo doble, constituído por la película que muestra, en magnífico desfile, todos los atractivos, bellezas y novedades de Broadway, con sus auténticos teatros, con sus funciones de bataclán espléndido y en la cual aparece Tex Rickard en persona, titulada "La vía luminosa de Nueva York". Se narra en ella la carrera de un boxeador desde sus comienzos y figura un estupendo match tomado en el gran stadium de Nueva York. Anita Stewart, de gran cartel, tiene a su cargo el rol principal de este film en el que intervienen muchas otras hermosas muchachas. En seguida irá en este teatro la segunda función de la emocionante serie "El ídolo indio", creación sensacional de William

### HOY EN EL MINERVA "EL BAILARIN DE MI MUJER" Y "EL IDOLO INDIO"

Dos películas de estreno absoluto en el barrio y de enorme atracción son las que presenta en sus funciones dobles de hoy esta concurrida sala de la Italo Chilena.

Presenta la primera película de la manufactura UFA de Berlín, un delicioso y picantito vodevil que se distingue por su exquisito sprit y la suntuosa presentación de todas sus escenas. Se titula "El bailarín de mi mujer" y es una cinta que pone de manifiesto el alma compleja y loca de la mujer moderna a la vez que encanta con inolvidables escenas del gran mundo parisiense, en medio de los dancings cabarets y grandes hoteles de lujo. Actúa como protagonista principal la encantadora estrella germana María Corda.

A continuación se estrena la primera función de la sensacional serie de aventuras y emociones, titulada "El ídolo indio", film que protagoniza el favorito William Desmond.

## "LA TRAGEDIA DE LOS HAPSBURGO", SE REPETIRA HOY EN LAS DOS SECCIONES DEL PRINCIPAL

El anuncio del estreno de "La tragedia de los Hapsburgos" para las funciones de ayer al Teatro Principal hizo que antes de las doce del día estuvieran totalmente agotadas las localidades para las dos secciones.

"La tragedia de los Hapsburgos" es la más perfecta cristalización de todo el período tormentoso del reinado del Kaiser Francisco José en el año 89. Aquí vemos la figura endeble del viejo Emperador que tantas desgracias sufrió en su largo reinado y que con justísima razón fué llamado el Edipo de Europa, por la sucesión interminable de desgracias familiares que le pasaron. Según una leyenda croata, estas desgracias se debieron a la maldición que la Condesa de Karoly le lanzó en una calle de Budapest al Emperador por haber ordenado fusilar a su hijo, un ardiente partidario de la libertad de su país. "Que los cielos y la tierra destruyan tu felicidad. Que seas herido por mano de los mismos que amas. Que tu vida sea por siempre amargada y tus hijos perezcan en la ruina".

La figura delicadamente romántica de la bella muchacha que amó apasionadamente a Rodolfo está tratada admirablemente en todos sus aspectos y es así como para poder encontrar la persona capaz de afrontar las responsabilidades de la interpretación, hubo de recurrirse a la bellísima actriz germana María Corda.

María Corda da especial encanto a su papel de joven amante, subrayando con talento y emoción las escenas de amor, ternura y pasión que culmina en forma esplendorosa en la escena final de la muerte.

Hugo Werner en el rol de Rodolfo está insuperable, marcando con detalles sutiles la personalidad compleja de ese príncipe que despreció una corona para satisfacer el anhelo amoroso de su vida. Su caracterización es asombrosa y está ajustada estrictamente al original.

Harry Schutts en el papel de Francisco José está estupendo, maravillando con la realidad asombrosa de su caracterización del anciano Emperador.

La presentación escénica es regia, ya que por autorización especial del Gobierno austriaco se facilitaron los palacios de Hofburgo, Schoenbrun, Opera Imperial y el Pabellón de Mayerling en Wierwald.

## "MADAME SANS-GENE", EN LOS TEATROS SETIEMBRE Y BRASIL

En vista del éxito extraordinario conseguido por la espléndida Paramount "Madame Sans Gene", esta obra se repetirá hoy en los teatros Setiembre y Brasil. Es la norma de la sociedad Valenzuela, dar a las vistas de verdadero mérito todo el cartel posible.

Esta cinta ha sido filmada en los sitios en que los hechos se desarrollaron. El Gobierno francés facilitó gentilmente los palacios y reliquias de la época napoleónica para la realización de la obra maestra de Sardou.

Charles de Roche, el gran actor francés fué escogido como compañero de Gloria en la interpretación. Leonce Perret el más ilustre de los directores parisienses, fué el director-dictador de la adaptación.

## TRES FUNCIONES EN EL PROVIDENCIA A BASE DE "CENIZAS DE VENGANZA" Y "LA IMPOSIBLE"

Hoy habrá tres grandes funciones, exhibiéndose en matinée infantil la admirable producción de capa y espada que protagonizan la hermosa Norma Talmadge y el galán de moda Conway Tearle, "Cenizas de venganza".

Esta cinta es apropiada para niños, pues junto con recrearlos los instruye acerca de uno de los períodos más intensamente dramáticos de la historia de Francia.

En las secciones de vermouth y noche va la más completa creación de Gloria Swanson, "La imposible" y que nos muestra una nueva faz del riquísimo temperamento dramático de la gran actriz de la Paramount.

La orquesta del maestro Germán Muller acompañará esta cinta con un programa selecto de música moderna.

## EN EL TEATRO AVENIDA MATTA: "HOJAS DE OTOÑO", POR CORINA GRIFFIT Y "LA CONSPIRADORA", EN ESPECIAL Y NOCHE

El Avenida Matta anuncia para hoy en sus dos funciones, un sobresaliente programa compuesto de dos grandes películas "Hojas de Otoño" y "La conspiradora".

"Hojas de Otoño" como su nombre lo sugiere, es una poética y apasionada obra en que Corina Griffith, la más bella de las artistas del cine, realiza una creación deslumbrante de emotividad y delicadeza.

Conway Tearle el varonil actor, hace gala de su enorme temperamento dramático, interpretando el interesante rol del hombre que amó con todas las fuerzas de su alma a la mujer que la ciencia había rejuvenecido 30 años de golpe.

La linda y picaresca Clara Bow y los viejos Tom Ricketts y Kate Lester integran el escogido elenco de intérpretes de esta cinta excepcional.

"La conspiradora" es una deliciosa comedia social de lujosa presentación y muy atrayente argumento que protagoniza la aplaudida Constance Talmadge.

### DIECIOCHO

El teatro Dieciocho presenta hoy en sus funciones especial y nocturna la portentosa creación de Norma Talmadge, en la cual se admira cómo pagan las mujeres y cómo olvidan a los que, después de darles hasta la propia libertad, cayeron en la desgracia por culpa de ellas, "Cenizas de Venganza".

TEATRO MUNICIPAL
HOY 11.o CONCIERTO
SINFONICO HOY
Dirección: Armando Carvajal
CON EL CONCURSO DEL AFAMADO PIANISTA
ARMANDO PALACIOS
Primera parte:
DVORAK — Sinfonía del Nuevo Mundo
SEGUNDA PARTE Bortkiewicz. Concierto para piano y orquesta
Localidades: en la Casa Otto Becker,
AHUMADA 113
después de las 12 M., en la boletería del Teatro, AGUSTINAS, esquina de SAN ANTONIO.

## "CON LA MUERTE AL ANCA", CREACION MAXIMA DE TOM MIX, EN EL O'HIGGINS

Los Sábados de aventuras del O'Higgins se han hecho famosos en toda la ciudad. Gente de todos los barrios acude al hermoso coliseo de la calle San Pablo, no solamente para disfrutar del bello espectáculo, sino también para aprovechar los bajos precios sabatinos.

La película principal del programa de hoy es "Con la muerte al anca" extraordinaria Fox de aventuras interpretada por Tom Mix y su caballo Tony. Como su título lo indica, las proezas que realiza Tom en la obra, hacen creer que de un momento a otro se va a matar. Es algo que el espectador no comprende cómo puede ser realizado y que hace brotar el aplauso no solamente para el actor sino también para el valiente e inteligente caballo.

Además de esta película suficiente por sí sola para llenar un programa, se estrenarán las comedias Universal "El cohete de Buster" y "Un turista en París", por Buster Brown y Neely Edwards, respectivamente.

Finalmente se presentarán los hermanos Salazar, troupe de acróbatas que ayer consiguió un franco éxito en su debut.

## "LOS PROGRAMAS DE LOS TEATROS DE GLÜCKSMANN

**POLITEAMA.**—Esta sala del barrio Estación presentará un gran programa doble donde irá el estreno de la emocionante cinta de aventuras sensacionales "Sobre rieles de fuego", gran creación del actor coloso Harry Carey (Cayena). Completará la función el recio drama de los matrimonios de hoy "Coquetería fatal", que interpretan Dorothy Devore y William Haynes.

**REPUBLICA.**—Esta sala estrenará la elegante producción de gran lujo "Con las esposas no valen engaños", una regia Paramount exclusiva de Glücksmann que discierne uno de los problemas fundamentales de la vida matrimonial.

**ELECTRA.**— Esta sala de Catedral estrenará "Nacidos en la riqueza", una cinta de gran lujo, suntuosa elegancia, supremo buen gusto y soberana distinción que está considerada como la obra más elegante de todo el cine y que interpretan estrellas tan notables como el viril Bert Lytell, la linda Claire Windson, la tentadora Doris Kenyon y el simpático Cullen Landis.

**ODEON.**—La popular sala del barrio San Pablo estrenará un programa monstruo hecho a base de "Sobre rieles de fuego", aventuras espeluznantes de gran espectáculo por el cow-boy coloso Cayena y el sensacional drama de peripecias fairbaneskas "Mr. Quemado", por el nuevo astro Fred Thompson.

### "JUVENTUD QUE SE VENDE" EN EL AVENIDA

Un brillante estreno Rialto de Luxe ofrece esta sala en sus dos funciones de hoy. Nos referimos a la elegante comedia dramática titulada "Juventud que se vende", film que refiere la historia de aquellas cabecitas locas que se deslumbran con los fulgores de los escenarios y se pierden por el camino del mal.

Interpreta el papel principal May Allison, hermosa artista, quien encarna su rol en forma admirable.

Un brillante programa musical a cargo de la orquesta del Solar realzará el espectáculo cinematográfico.

### FRANKLIN

Las funciones sabatinas de este simpático cine ofrecen el gran atractivo de continuar la emocionante serie titulada: "El ídolo indio". Los episodios que hoy se exhiben son los siguientes: 5 Desaparecido, 6 El torrente aterrador, y 7 Llamas de terror. Esta serie está interpretada por el famoso actor y atleta William Desmond, acompañado de las lindas actrices Nilsen Sedwick y Grace Cunard. Terminará el espectáculo con la apasionante película hípica "Dixie la favorita".

### ROGELIO UGARTE

Hoy ofrece el confortable y concurrido teatro Rogelio Ugarte un programa doble de intensa atracción, constituído por dos estrenos soberbios.

Se darán la hermosa visión, con panoramas de atractivas bellezas y episodios sensacionales de la vida agraria, obra Paramount de Jack Holt, Ernest Torrence y Louis Wilson, titulada "Voluntad triunfante" y en seguida la exquisita y sugestiva comedia, con situaciones sorpresivas y amables "Idilios de Primavera".

### "CENIZAS DE VENGANZA" EN EL YUNGAY

La grandiosa creación de Norma Talmadge titulada "Cenizas de venganza", será estrenada en las funciones de hoy de este simpático cine. Pocas veces se ha llevado a la pantalla una obra tan colosal e importante, llena de escenas tan grandiosas y de tan alta emoción. La genial Norma Talmadge ha hecho una creación admirable, secundada por los famosos actores Conway Tearle y Wallace Beery.

Muebles
DE COMEDOR, DORMITORIO ESCRITORIO
A precios sumamente bajos con grandes facilidades en el pago, vende
La San Antonio
MONEDA 952
FRENTE CASA MUZARD

UNA MUJER
DE ADMIRABLE BELLEZA COMO ACTRIZ PARISIENSE
LUCIANNE LEGRAND
ERA LA UNICA QUE PODIA ENCARNAR EL TIPO PASIONAL Y ARDIENTE DE
LA FORNARINA
MUJER DE TRAGEDIA, Y DE AMOR, VICTIMA DE LAS TENEBROSAS MAQUINACIONES DE UN MALVADO, COMO APARECE EN LA GRAN PELICULA
LA SIN VENTURA
ADAPTACION DE LA NOVELA DE
EL CABALLERO AUDAZ
IMPERIO
PROXIMO LUNES

### "LA VIA LUMINOSA DE NUEVA YORK" EN EL IMPERIAL

El popular Teatro Imperial estrena en sus dos funciones de hoy la grandiosa película titulada "La vía luminosa de Nueva York", en la cual se hace un magnífico desfile de todas las bellezas y atractivos de Broadway. Veremos filmados auténticamente los grandes sitios de diversión de aquel barrio, los centros deportivos, los magníficos teatros de bataclán. Desfilarán por la pantalla los atletas más famosos y los más caracterizados personajes de Broadway, entre los cuales veremos a Tex Rickard en persona quien filma numerosas escenas. Una de las últimas incidencias de esta gran película está constituída por un formidable match de box que se realiza en el mismo Stadium en que pelearon Carpentier y Dempsey.

El principal papel está a cargo de la linda actriz Anita Stewart.

"Mme. SANS GENE"
es la más asombrosa visión
la Corte Napoleónica, que se
hecho hasta la fecha. V
Ud. el Domingo 18 en el Te
INDEPENDENCIA

## PROXIMOS ESTRENOS

## "EL DIFUNTO MATIAS PASCAL", EL MARTES PROXIMO EN EL VICTORIA A PEDIDO DE NUMEROSAS FAMILIAS Y GRUPOS DE INTELECTUALES

Entre todas las producciones exhibidas últimamente ninguna ha despertado tanto interés en los círculos sociales e intelectuales como la gran obra de Marcel L'Herbier, interpretada por Ivan Mosjoukine "El difunto Matías Pascal". Es esta una cinta magistral que reproduce con absoluta fidelidad y realza aun los méritos, de la obra del mismo nombre de Luis Pirandello, el famoso innovador artístico italiano.

La realización cinematográfica de "El difunto Matías Pascal" es un prodigio de gracia, de armonía y de sentido artístico. Marcel L'Herbier se consagra con ella como uno de los primeros directores del mundo y el famoso actor Ivan Mosjoukine hace una creación insuperable que lo acredita como el más intérprete de la escena muda.

Atendiendo a numerosas soli des de conocidas familias y d grupo de intelectuales, el T Victoria, haciendo un esfuerz pecial en lo que atañe o su pr mación, ha decidido dar el M próximo dos últimas exhib del notable film

## LOS MATRIMONIOS TIENEN QUE TENER RENCILLAS FORMIDABLES PARA QUE PUEDAN SER FELICES

Matrimonios entre un hombre modelo y una mujer perfectamente virtuosa tienen forzosamente que ser desgraciados. ¿Cómo pueden ser felices dos seres cuya vida se desliza en la más completa monotonía? Indudablemente el amor se va cubriendo de ceniza, el corazón se va atrofiando en su acción pasional y no se sabe apreciar lo que se tiene ni lo que se puede perder.

En Verano no se sabe apreciar la belleza del sol. Al contrario, se siente uno cansado de su calor, de su luminosidad. Se ansia un temporal, una lluvia, una inundación.

Así es el amor, que es el sol de la vida conyugal. Necesita que haya rencillas, peleas, desilusiones, celos, zozobras. Lo mejor que tiene el matrimonio son las reconciliaciones después de las tormentas domésticas. Son nuevas lunas de más apasionadas que la pr

Una demostración de lo que mos es el argumento del "Vigile a su mujer", que nará el Martes. Virginia Pat O'Malley hacen el rol de casados, que no tienen todavía periencia conyugal.

Esta preciosa Jewel-Universal estrenará el Martes en los Teatros Setiembre y O'Higgins.

$20 EL MIL de HOJAS CARTAS, PAPEL HILO EXTRA, con Marca de Agua
IMPRESO
IMPRENTA LATHROP Hnos. — Huérfanos 1055

FABRICACION
DE CAJONES
Y JABAS PARA FRUTAS
Tenemos para entrega inmediata Cajones Vineros y Litreros
"LA REPUBLICA"
BARRACA Y FABRICA
DOMEYKO 2354—TELEFONO
N.o 182, PARQUE

VINA EDWARDS
PRECIOS DE LOS VINOS PUESTOS A DOMICILIO:

| | Chuico | Litro |
|---|---|---|
| Corriente. | $ 12.00 | $ 0.70 |
| Chacolí. | 10.50 | 0.60 |
| Especial. | 14.00 | 0.80 |
| Pinot. | 19.25 | 1.10 |
| Blanco. | 21.00 | 1.20 |

ORDENES A
ALFREDO GABARROCHE
Correo N.o 10, Tel. 47 Ñuñoa, Av. Pedro de Valdivia N.o

# SPLENDID HOY

DIRECCION: MAX GLUCKSMANN

LOCALIDADES NUMERADAS

LA OBRA MAS HERMOSA DEL CINE, POR CUYA PRESENTACION FUE CALUROSAMENTE FELICITADO ESTE ELEGANTE CINE

## ¡JAQUE AL REY!

CREACION DE LA ADORABLE

**MARION DAVIES**

PARAMOUNT

— EXCLUSIVIDAD —

MAX GLUCKSMANN

El romance que llenó toda la vida de MARIA, Princesa de Inglaterra

**MARTES**

LOCALIDADES EN VENTA

EL INTENSO DRAMA DE PAUL HERVIEU

## LA CARRERA DE LA ANTORCHA

(LA COURSE DU FLAMBEAU)

LA TRAGEDIA DE LA VIDA POR "VIVIR"

CREACION SUPREMA

— DE —

GERMAINE DERMOZ

Exclusividad: MAX GLUCKSMANN

---

## POLITEAMA Y ODEON

6.30 y 9.30, EL MAS COLOSAL PROGRAMA DOBLE de la temporada. Estreno de la sensacional creación del invicto actor CAYENA

"SOBRE RIELES DE FUEGO"

En el POLITEAMA, además "COQUETERIA FATAL"

En el ODEON, además, la aclamada creación de FRED THOMSON: "MISTER QUEMADO"

## REPUBLICA

6.30 y 9.30 (CON ABONO), estreno de la grandiosa y artística creación de la impresionante belleza NITA NALDI

"Con las Esposas no Valen ENGAÑOS"

## ELECTRA

6.30 y 9.30, estreno de la notable creación de la eminente estrella CLAIRE WIDSOR

"NACIDOS EN LA RIQUEZA"

---

## MUNDIAL

GALVEZ 447 — PLAZA ALMAGRO

## y COLON

SAN PABLO, ESQUINA TEATINOS

SIEMPRE ESPECTACULOS GIGANTES

GIGANTES

— HOY —

ESPECIAL, 6.15 Y NOCHE, 9.30

RICARDO CORTES y GRETA NISSEN en EN NOMBRE DEL AMOR

y SEENA OWEN y MARY ALDEN en LA MUJER DE MIS SUEÑOS

---

### "LA SIN VENTURA" EN EL IMPERIO EL PROXIMO LUNES

Era una mujer pasional y vibrante que encerraba toda el alma española, con sus características más ardientes y dramáticas. Su belleza exquisita, su gracia única la convirtieron en la bailarina favorita de Madrid.

Esta mujer se llamó La Fornarina y fué una triunfadora de la vida y del amor a ojos de quienes ignoraban la oculta tragedia de su vida. La verdad era que bajo los oropeles teatrales y bajo las mentidas sonrisas de la artista, se ocultaba un drama terrible. Un hombre tenebroso y malvado destrozaba aquella vida luminosa y el dolor se disfrazaba de dicha para no entorpecer el camino de la bailarina célebre.

El famoso escritor conocido con el pseudónimo de "El caballero audaz" profundizó en la vida de aquella mujer y de quienes la rodearon. Inspirado en este oculto y terrible drama escribió su novela "La sin ventura" que ha adquirido gran celebridad, alcanzando a un número de ediciones casi fantástico. En esta novela la protagonista aparece con el nombre de Ambarina, pero la trama de la obra constituye el fiel relato de la vida de La Fornarina. Ahora ha llegado la versión cinematográfica de esta novela. Se trata de una magnífica película de manufactura Aubert de París que la Sala Imperio estrenará el próximo Lunes.

### MAÑANA EN EL VICTORIA: "LA MARIPOSA DORADA", POR ALMA RUBENS

Para las funciones de mañana, el Victoria ha elegido un espléndido cartel Fox, con el sensacional estreno de la producción de corte social, "La mariposa dorada", película moderna, moralizadora sin sentar cátedra, y que desarrolla en forma humana y simpatiquísima un sencillo argumento que cuenta la romántica historia de una muchacha educada en lujoso ambiente y rodeada de todas las comodidaes, que ve de pronto huir a sus múltiples pretendientes ante el fantasma terrible de su pobreza repentina; la muerte de su padre, cuya fortuna está envuelta en operaciones desgraciadas, arroja a nuestra heroína en medio de la vida inquieta y brutal, sin más patrimonio que su entereza de ánimo, su fe y su valor moral; las peripecias a que se ve expuesta, los idilios novelescos y las situaciones variadas por que atraviesa Linda, la encantadora protagonista de "Mariposa Dorada" forman la intriga cautivante de esta pieza cinematográfica, que interpreta en forma notable la eminente estrella Alma Rubens, secundada por Bert Lytell y Herbet Rawlinson.

Pedro VALDIVIA

HOY TARDE Y NOCHE

PERRO EL GRANDE EN "Justicia Salvaje"

JOVEN CASADO Y ACTIVO

Se ofrece al comercio como vendedor y cobrador, como también administrador propiedades.

Da garantías.

ESCANILLA 1518

"Mme. SANS GENE"

la obra de Victor Sardou, es del sello Paramount y su intérprete GLORIA SWANSON. Véala usted el Domingo 18 en el Teatro

INDEPENDENCIA

---

## SETIEMBRE y BRASIL

HOY - PLATEA $ 3.20 - HOY

ACONTECIMIENTO PARAMOUNT. —:— DRAMA DE SARDOU.

# MADAME SANS-GENE

LA CREACION MAXIMA DE

## GLORIA SWANSON

acompañada de **CHARLES DE ROCHE**

## O'HIGGINS - HOY - TOM MIX

EN LA EXTRAORDINARIA FOX DE AVENTURAS

## CON LA PARCA AL ANCA

NUEVO PROGRAMA por la TROUPPE SALAZAR

MAÑANA: SETIEMBRE Y O'HIGGINS

## EL JARDIN de la ALEGRIA

ULTIMAS EXHIBICIONES

---

### "LA CARRERA DE LA ANTORCHA", EN EL SPLENDID, EL PROXIMO MARTES 20 DEL PRESENTE

En sus grandes funciones de moda del próximo Martes esta elegante sala central presentará el estreno de una prodigiosa adaptación cinematográfica de una de las obras más perfectas y representativas del moderno teatro francés: el intenso y célebre drama de Paul Hervieu, "La Course de flambeau", que vertió a la pantalla con asombrosa fidelidad Luitz Morat y dirigió el célebre "metteur" Louis Nalpas para la gran casa "Cinéromans", de París y cuya exclusividad en Sur-América pertenece a la poderosa casa Max Glücksmann.

"La Vida humana" es una interminable cadena de sacrificios que comienza en el dolor y termina en la muerte. Este aterrador postulado se hace carne de realidad en esta terrible novela de una mujer que se vió obligada a sacrificar a la madre que le dió el ser para salvar a la hija de su corazón.

La linda Mlle. Josyane, la característica Berthe Jalabert, el galán Harry Kremier y el gran actor Gabriel Mendaille, integran este elenco de grandes estrellas europeas.

### PROXIMAMENTE EN EL VICTORIA: "EL REY PASTOR"

"El rey pastor" es un bello romance de amor extractado de la historia misma y rodeado de todo el encanto de lo novelesco.

La vida de David, el rey pastor, iluminado, músico y visionario su novela amorosa, plena de delicadeza y de sensualidad, está relatada en esta cinta Fox de manera emocionante. Aparte de la magnificencia y belleza de los vastos escenarios naturales elegidos en Egipto y Palestina, debemos subrayar las fantásticas reconstrucciones de palacios e interiores de la época, realizadas con un esfuerzo enorme y coronadas con el mayor de los éxitos.

Más de cinco mil personas actúan en algunas escenas, y todos los detalles de la época han sido estudiados afanosamente y cuidados con exquisita proligidad, hasta dar la sensación completa de la época y del ambiente.

Violeta Mersereau, la recordada protagonista de tantas cintas exitosas, reaparece en "El rey pastor" con todo el prestigio de su singular hermosura y de su gracia única.

---

## Minerva

6.15 — HOY — 9.30

EL ELEGANTE VODEVIL ALEMAN, PROHIBIDO PARA MENORES

## El Bailarín de mi Mujer

ADEMAS:

PRIMERA FUNCION DE

EL IDOLO INDIO

POR

WILLIAM DESMOND

## AVENIDA

6.20 — HOY — 9.30

LA BRILLANTE PRODUCCION DRAMATICA "RIALTO DE LUXE"

## JUVENTUD QUE SE VENDE

por

MAY ALLISON

---

### MAÑANA EN EL IMPERIO: "LA LISONJA POR MARGARITA DE LA MOTTE Y JOHN BOWERS

Es ya motivo de elogio para esta cinta el hecho de que en ella se encuentran reunidos dos artistas del mérito de la gentil actriz Margarita de la Motte y del simpático galán John Bowers. Ambos son con razón, muy admirados de nuestro público que los ha visto actuar en numerosas ocasiones.

En "La lisonja" han llegado a la expresión dramática más perfecta y su labor es admirable. La hermosa actriz Grace Darmond y el notable actor Alan Hale completan el elenco de esta cinta que está llamada a obtener hermosos triunfos por su argumento delicado y la forma brillante en que se desarrolla.

Como su título lo indica, esta obra analiza el mal que la lisonja causa en el espíritu y en la vida práctica de un hombre. Se narra la historia de un individuo que desde niño fué objeto de falsos halagos y que más tarde, cuano fué hombre de responsabilidades sufrió los males de esta vanidad. Solamente, gracias a que el amor velaba por su destino, este hombre pudo evitar la total ruina de su vida.

# EL GOBIERNO AGRADECE AL GENERAL DARTNELL SUS 41 AÑOS DE SERVICIOS

## TEXTO DE LAS NOTAS CAMBIADAS CON ESTE MOTIVO, ENTRE EL MINISTRO DE LA GUERRA Y EL MILITAR CITADO

A propósito del reciente retiro de las filas del Ejército, del general señor Pedro Pablo Dartnell, se han cambiado las siguientes comunicaciones entre el Ministro de la Guerra y ese jefe de esa institución:

"Santiago, 6 de Julio de 1926. — Señor general de División don Pedro Pablo Dartnell. — Con motivo del retiro de US., es para mí particularmente grato manifestarle en nombre del Gobierno el agradecimiento que el Ejército y el país deben a su intensa labor profesional y por sus importantes servicios, prestados durante 41 años.

Sus dotes de mando y su carácter de soldado han dejado en las filas una huella profunda, que en toda época contribuirán a conservar en ella tradiciones de disciplina y eficiencia.

Al otorgarle el Gobierno el reposo a que tenía derecho, rinde un sincero homenaje de gratitud por su eficaz cooperación y sus desvelos en bien de la institución militar; y muy especialmente por el desempeño de múltiples y difíciles comisiones dentro y fuera del país.

Saluda a usted atentamente. — (Firmado). — **C. Ibáñez C.**"

"Santiago, 14 de Julio de 1926. — Señor Ministro de Guerra. coronel don Carlos Ibáñez C. — Presente. — Señor Ministro:

El haber estado con mi salud quebrantada me había impedido acusar recibo a la nota de US. núm. 905, de fecha 6 del presente, y por la cual US. a nombre del Gobierno, agradece los modestos servicios que pude prestar al Ejército y al país durante mi vida militar, que ha terminado con la aceptación de la solicitud de retiro de la institución armada que había elevado a la superioridad.

Los benévolos conceptos con que US. me favorece me honran en alto grado y por ello ruégole aceptar US. y por su intermedio el Supremo Gobierno, mis más cumplidos agradecimientos.

Aunque estoy cierto de que la labor pública que me cupo desarrollar fué modesta, quiero dejar constancia en esta comunicación de que todos mis actos en lo concerniente al Ejército, se inspiraron en mantener la disciplina, unidad de acción y progreso.

En cuanto a otro orden, de actividades públicas, que también pude desarrollar, no tuve otro norte que el bien de mi patria, prescindiendo de toda ambición personal o de círculo.

Esto es lo que me dice mi conciencia y por ello llego tranquilo a la vida de reposo a que US. con tanta benevolencia y consideración me considera acreedor.

Quiera US. y por su intermedio el Supremo Gobierno, aceptar los reiterados agradecimientos y la más alta consideración y estima de parte de su affmo. y S. . — (Firmado). — **Pedro P. Dartnell M.**"

# POR LA MONEDA

**EN LA SECCION DIPLOMATICA DEL MINISTERIO DE** Relaciones Exteriores se necesita con urgencia al señor Enrique Willeman.

**DON LUIS SINGER HA SIDO RECONOCIDO COMO CON**sul provisorio de Rumania en Santiago.

**EL EMBAJADOR ARGENTINO Y EL ENCARGADO DE** Negocios de Holanda estuvieron ayer en la Cancillería.

**EL MINISSTERIO DE HACIENDA NO DIO LUGAR A LA** solicitud de liberación de derechos de aduana por la internación de mangueras destinadas al Cuerpo de Bomberos de Valparaíso.

**CON EL PRESIDENTE DE LA REPUBLICA CONFERENciaron ayer**, entre otras persoas, el Ministro de Relaciones, de Marina, de Hacienda, don Tito V. Lisoni, el subsecretario de Relaciones señor Rocuant.

**AYER NO HUBO CONSEJO DE MINISTROS.**

## EJERCITO Y ARMADA

# SE DESIGNAN VARIOS FISCALES MILITARES

En la tarde de ayer se ha dado curso a los siguientes nombramientos de Fiscales Militares:

Fiscal Militar de Tacna, al Mayor don Arturo Picón, en reemplazo del Teniente Coronel don Julio Fernández; id. de Tarapacá, el Capitán don Ignacio Aliaga en reemplazo del Mayor don Arturo Picón; id. de Malleco, el Capitán don David Fuenzalida, dejándolo de ser el Capitán don Eduardo García; id. de la provincia de Llanquihue, el Capitán don Carlos Guerrero, dejando de serlo el Capitán don Froilán Arriagada; id. de Atacama, el Capitán don José Arellano en vez del Capitán don Héctor Suárez; id. de Magallanes, el Capitán don Florencio Feliú en vez del Capitán don Alberto Sierralta; Fiscal Especial de la Comisión Liquidadora de Recompensas de Santiago, el Capitán don Rubén Reyes, y secretario del Juzgado Militar y Secretario del Fiscal Militar de Santiago, el Capitán don José López.

**ASCENSOS.** — Se ha dado curso a los decretos de ascensos de los siguientes oficiales: a Teniente Coronel, don Rogelio Guzmán; a Mayor, don Oscar Squella; a Capitán, don Alejandro Correa; a Teniente Coronel, don René Ponce; a Mayor, don Benito Cabrera; a Capitán, don Gustavo Pinto; a Mayor, don Carlos Vargas; a Capitán, don Hernán Cortés; a Mayor, don Ramón Torres; a Capitán, don Guillermo Garín; a Capitan, don Rafael Ortiz; a Mayor, don Manuel Ferrier, y a Capitán, don José Correa B.

## BIBLIOGRAFIA

### Hoy aparecerá el segundo número de "Pan"

Hoy aparecerá el segundo número del quincenario de arte, literatura y filosofía, "Pan", cuyo sumario lo reviste de un novedoso interés artístico y cultural.

El presente número viene ilustrado por la reproducción de interesantes dibujos de Constan Parmeke, pintor inglés cuya novísima técnica lo señalan como uno de los más altos valores de la pintura contemporánea.

Reproduce también el estudio del señor Gregorio Marañón, encarcelado por el Directorio Militar de España, "Notas para la Biología de Don Juan", que lo revelan conjuntamente como pensador y escritor de valía en la actual generación.

Las firmas que integran el sumario del presente número, son las siguientes: Luc y Paul Haesaerts, Gonzalez Vera, André Maurbis, Manuel Leoance, Gregorio Marañón, A. Muhlenbrock, Félix A. Núñez, etc., etc.

### El N.o 4 de "Diámetro"

El Jueves 22, aparecerá este periódico estudiantil, órgano de los alumnos del Instituto Superior de Comercio. Trae un buen material de lectura: Artículos técnicos comerciales, estudios económicos y una serie de párrafos de gran interés para el comercio. Algunos dibujos en madera del artista Vargas del C. ilustran la publicación.

Pedidos a Amunátegui 126 o a Casilla 87.

## EDUCACION

# DECANO DE MATEMATICAS POR UN NUEVO PERIODO

## FUE ELEGIDO DON FRANCISCO MARDONES

En la tarde de ayer se reunió la Facultad de Matemáticas, con el objeto de elegir un nuevo Decano, pues el actual, señor Francisco Mardones, ha cumplido su período como tal.

Presidió la sesión el señor Mardones y asistieron los siguientes miembros de la corporación: señores Guillermo Illanes, Javier Gandarillas Matta, Leonardo Lira, Ricardo Poenisch, Ramón Montero Rodríguez, Federico Creve, Ramón Salas Edwards, Guillermo Agüero, Ernesto Courtois, Santiago Banoclin, Dalter Muller, Alberto Veglia, Pablo Rasme, Juan Brugen, Pablo Krassa, Evaristo Palma, Luis Adduard, Francisco Leighton, Bruno Elsner, Reinaldo Harnecker, Carlos Hoerning, Rosauro Castro, Manuel Pérez Román, Alfredo Benavides, Samuel Pávez, Hermógenes del Canto, Gustavo Lira, Humberto Jorquera y Alberto Shade. Actuó de secretario el señor Eduardo Aguirre.

Recogida la votación dió el siguiente resultado: por don Francisco Mardones, 30 votos, y por don Leonardo Lira, 2 votos.

En virtud de este escrutinio se colocó en el primer lugar de la terna al señor Mardones, y en el segundo y tercer lugar, por unanimidad, se acordó colocar a los señores Ricardo Poenisch y don Leonardo Lira, respectivamente.

Posiblemente hoy mismo esta terna será entregada al Rector de la Universidad.

**OTROS ACUERDOS DE LA FACULTAD**

En seguida la Facultad nombró la siguiente comisión para que fije el tema de los trabajos que deberán presentarse para optar al premio Bienal Universitario: señores Gustavo Lira, Ricardo Salas Edwards y Ramón Montero. Esta comisión deberá reunirse dentro de poco.

Finalmente, y después de adoptarse algunos acuerdos de carácter netamente administrativo, el señor Francisco Leighton manifestó que en una de las próximas sesiones presentaría a la consideración de la Facultad un informe sobre los estudios que hizo en su reciente visita a las Universidades de los países del Atlántico y de los Estados Unidos.

### Profesores del Liceo de Aplicación

Las siguientes personas han sido nombradas para desempeñar en el Liceo de Aplicación las cátedras que a continuación se indican: don Francisco Ferrada, don Miguel Mieres y don Filidor Castro, de Gimnasia; don Julio Zúñiga, de Dibujo, y don Armando Lira, de Caligrafía.

**NOMBRAMIENTO DE PROFESORES**

Han sido nombrados los siguientes profesores:

Don Alfredo Letelier y don Alfredo Campos, de Ciencias Naturales en el Liceo Barros Borgoño; doña Emma Sutter, de Matemáticas en el Liceo de Hombres de Illapel; don Carlos Atienza y don Juan Cariola, de Inglés en el Instituto Superior de Comercio, y doña María S. de Guerra, de Inglés en el Liceo de Niñas de Curicó.

**VICE RECTOR DEL LICEO DE CAUQUENES**

Vice Rector del Liceo de Hombres de Cauquenes ha sido nombrado don Luis Bocaz.

**LA FIESTA DE HOY EN LA ESCUELA SANFUENTES.** — Esta noche, a las 9 y media P. M., se realizará en el Teatro de la Escuela Sanfuentes, la fiesta organizada por el Centro de Padres de Familias y por el profesorado del establecimiento.

El producto de las entradas, lo dedicará el Centro a ayudar en la mejor forma posible, a los niños más necesitados de la Escuela y a la Brigada de Scouts, para completar su equipo.

Las entradas se venderán durante el día de hoy en el local de la Escuela. Catedral N.o 3250.

**ASOCIACION GENERAL DE PROFESORES DE CHILE. — Agrupación Santiago. — Curso de perfeccionamiento.** — Ateniéndose al horario fijado se desarrollarán ayer las clases a cargo de los señores Gandulfo y Tirapegui.

El primero, en su clase de higiene sexual, trató sobre la constitución, organización y vida del huevo.

El señor Tirapegui habló sobre el aprovechamiento de las tendencias innatas en la educación, de la manera de aprovecharlas cuando fueran favorables y modificarlas en caso de que fueran indeseables.

Trató en seguida sobre las tres leyes generales del aprendizaje: preparación, ejercicio y efecto del mismo.

Para hoy de 5 y media a 6 y media P. M., está anunciada la clase del señor Gómez Catalán, sobre historia de la pedagogía y de 6 y media a 7 y media P. M., la clase de biología, del señor Yáñez.

**EN LA ESCUELA SALVADOR SANFUENTES.**—Esta noche, a las 9.30 se llevará a cabo la primera velada organizada por el Centro de Padres de Familia, de la Escuela Salvador Sanfuentes.

En esta fiesta prestarán su concurso varios aficionados, participando en el desarrollo del programa.

# Qué el Ministro del Interior derogue un decreto

## ACUERDA PEDIR LA JUNTA DE VECINOS DE SANTIAGO

Presidida por el Intendente Municipal, y con asistencia de todos sus miembros en la tarde de ayer celebró sesión la Junta de Vecinos de Santiago.

Iniciada la reunión, la Junta prestó su acuerdo para despachar diversos asuntos de interés administrativo municipal.

A continuación la Junta se ocupó de la concesión de la laguna del Parque Cousiño. Como se sabe, habiendo terminado el plazo de la actual concesión, el Ministerio del Interior por sólo un decreto prorrogó el plazo de ella, motivo por el cual la Municipalidad ha creído que dicho Departamento de Estado se ha invadido atribuciones que no le corresponden.

Después de un detenido debate sobre la cuestión, la Junta acordó declarar al Ministro del Interior que estima que la concesión de la laguna del Parque Cousiño es asunto de la sola incumbencia de la Municipalidad y que por lo tanto considera que se debe derogar el decreto que dispone una prorroga al plazo de su terminación. Este acuerdo de la Junta de Vecinos será hoy puesto en conocimiento del Ministro del Interior.

# No hay esperanzas de pago a los empleados públicos

En la tarde de ayer tuvimos ocasión de conversar breves momentos con el Ministro de Hacienda, don Jorge Silva Somarriva, a quien interrogamos acerca de la fecha en que se iniciará el pago a los empleados públicos.

El Ministro nos declaró que tal medida se tomará una vez que se despache por el Congreso Nacional la Ley de Emergencia. Aprobada ésta, se enviará a las Cámaras un proyecto de ley en que se solicitará la aprobación del 6.o Duodécimo.

En vista del atraso con que se han pagado los sueldos de los servidores de la Administración Pública, existe entre éstos una situación verdaderamente desesperante.

No sólo en Santiago, se quejan los empleados públicos de la falta de sueldos. En provincias se ha llegado al caso de que han transcurrido varios meses y los empleados no han recibido un centavo, lo que ha ocasionado una crisis de dolorosas consecuencias.

# 184 reos fueron declarados en libertad condicional

## PERTENECEN A DIVERSOS ESTABLECIMIENTOS PENALES DE LA REPUBLICA

El Ministerio de Justicia ha expedido en la tarde de ayer un decreto por el cual se concede la liberación condicional a 184 reos de los distintos establecimientos penales de la República. Todos estos reos habían sido recomendados por la visita semestral de cárceles.

Damos a continuación el número total de reos, que salió de cada uno de los establecimientos:

Cárcel presidio de Iquique, 6 reos; cárcel presidio de Puerto Montt, 3; cárcel presidio de San Felipe, 5; cárcel presidio de La Serena, 13; penitenciaría de Talca, 41; Casa correccional de mujeres de Chillán, 1; cárcel presidio de Chillán, 20; cárcel presidio de Valdivia, 11; cárcel presidio de Rengo, 24; cárcel presidio de Collipulli, 5; cárcel presidio de Curicó, 8; cárcel presidio de Concepción, 6; cárcel presidio de Cauquenes, 6; cárcel presidio de Bulnes, 13, y cárcel presidio de Traiguén, 22. Total de reos liberados, 184.

Como se ve, de la mayoría de los establecimientos penales del país han salido reos en libertad, menos de la penitenciaría de Santiago y de la Casa Correccional de mujeres, de esta misma capital.

Sobre el particular, el Ministerio de Justicia ha enviado a la Corte Suprema un oficio, en el que recalca la excepción que se haría con los establecimientos citados, excepción que según ese departamento, no debe existir.

# SOBRE LOS MEDIOS DE LOCOMOCION ENTRE COLINA Y SANTIAGO

En nuestra edición de ayer informamos sobre una presentación hecha al Presidente de la República por los vecinos de la comuna de Colina, solicitando medios de locomoción.

Respecto al contenido de la presentación de los vecinos, hemos recibido la siguiente carta:

"Santiago, 16 de Julio de 1926. — Señor Redactor diario "La Nación". —Distinguido señor:

Agradeceré a usted se sirva dar publicidad a las siguientes líneas:

La versión dada al Presidente de la República y que resumió "La Nación", de hoy 16 sobre los servicios de locomoción a Colina, carece en absoluto de exactitud; porque jamás se ha prohibido a los antiguos dueños de góndolas que hagan este servicio y la prueba más evidente es que actualmente atiende el servicio de locomoción el señor Moisés Mussiatti, persona que trabaja desde hace tres años en este recorrido.

Lo que se ha hecho es pedir propuestas públicas para los que deseen hacer el servicio de Santiago a Peldegua, y poder elegir los que inspiren mayor garantía de buen servicio, seriedad y conducta moral.

No se ha aceptado hacer recorrido con la máquina Ford de propiedad del señor Filomeno Bravo, por encontrarse ésta en pésimas condiciones por lo cual el público en repetidas ocasiones ha quedado aislado en mitad del camino, y por no poder servir el recorrido con la seguridad que requiere este servicio.

Las deficiencias actuales se deben al mal estado del camino, en el sector que hay necesidad de atravesar el río, el cual se ha hecho en condiciones que encierra un peligro para el público por lo que ha habido necesidad de restringir el servicio mientras se habilita una pasada que no ofrezca peligro.

No se aceptará en adelante la marca Ford por ser el recorrido Santiago a Peldegue, muy largo y con caminos que dejan mucho que desear y tener además cuestas que recorrer en el trayecto, además no se permitirá recorrido alguno, sin que se presente semanalmente un certificado del estado de la máquina dado por la Oficina Técnica en Santiago.

Desgraciadamente, todos estos remitidos no conducen a controlar o secundar un buen servicio, si no, que con criterios completamente desprovistos de espíritu público, pero sí, con mucho egoísmo, para no aceptar competencia alguna, que demuestre la posibilidad de tener un buen servicio, que es lo que beneficia directamente a la Comuna.

Que estas líneas sean como una explicación que el Presidente de la Junta de Vecinos de Colina da al público de la comuna, la cual puede estar segura que por ningún motivo aceptará imposiciones que indiquen preferencia alguna. — **Miguel Fernández Rojas**, Presidente de la Junta de Vecinos de Colina".

# LA COOPERATIVA DE CONSUMOS DE CORREOS Y TELEGRAFOS

Ayer celebró sesión el Directorio de esta Sociedad en actual formación, presidido por don Francisco Vargas.

Se dió cuenta que se está firmando la escritura social, la que cuenta ya con más de ciento cincuenta firmas.

Se designaron comisiones especiales para obtener las adhesiones de los personales de la Dirección General del ramo y de los pertenecientes a las sucursales, a fin de proceder a cerrar la escritura respectiva y solicitar del Supremo Gobierno la personalidad jurídica, correspondiente.

Se dejó constancia del gran entusiasmo que existe entre el personal por suscribir acciones, como también de provincias, desde donde llegan numerosas adhesiones.

Por último se acordó sesionar el Miércoles próximo con el objeto de designar las comisiones que obtendrán la aprobación suprema de los Estatutos de la Cooperativa de Consumos.

# MAÑANA CELEBRARA LA U. E. CH. ASAMBLEA GENERAL DE SOCIOS

El próximo Domingo, a las 10 A. M., se efectuará en el local de la UECH., Bandera 542, una asamblea general de socios para continuar tratando exclusivamente lo relacionado con la adquisición de terrenos para la edificación barata de empleados.

En esta asamblea, el Consejo Administrativo dará a conocer todos los antecedentes relacionados con esta materia a fin de que los socios puedan formarse una idea precisa sobre esta importante materia y resolver lo que estimen más conveniente para los intereses de los empleados.

En la sesión general del Domingo pasado, quedó pendiente un voto por el cual se pedía que la UECH se desentendiera en absoluto y definitivamente de este asunto. Por esta causa y siendo definitivo el acuerdo que debe tomarse mañana, se nos pide recomendar la asistencia y puntualidad en la hora.

**LA ASAMBLEA DE LOS EMPLEADOS DE RANCAGUA**

Por comunicaciones llegadas desde Rancagua, se nos hace saber que a la asamblea pública organizada por la Unión de Empleados, para elegir la terna que debe ser enviada al Ministro de Previsión Social para que de ella nombre el representante de los empleados en el Tribunal de Conciliación y Arbitraje y estudiar además importantes asuntos de actualidad social, concurrirán las organizaciones obreras, de profesores, estudiantiles y todos los organismos de empleados de la localidad.

Desde Santiago irá una numerosa delegación compuesta por miembros de la UECH., de la Junta Ejecutiva, de los profesores y estudiantes, además del Defensor Jurídico de la UECH., diputado Carlos Contreras Labarca.

**EL BAILE DEL DOMINGO**

De 4 a 8 P. M., en el salón de actos de la UECH., se llevará a efecto mañana un gran baile, organizado por la Brigada de Exploradores "España" a beneficio de sus fondos sociales. Este baile será amenizado por dos buenas orquestas y el buffet será atendido por simpáticas girls.

El valor de las entradas se ha fijado en dos pesos para caballeros. Las señoritas tendrán entrada gratis, para lo cual pueden retirar las invitaciones en Bandera 542.

## VIDA ESTUDIANTIL

# CLAUSURADO EL PEDAGOGICO, LOS ESTUDIANTES CELEBRAN ASAMBLEAS EN PLENA ALAMEDA

## ACUERDOS QUE TOMARON AYER.—CONTESTACION AL PROFESOR SEÑOR LOYOLA

Durante el día de ayer, los alumnos del Instituto Pedagógico, cuyo establecimiento está aclusurado, llevaron a efecto diversas actividades. En las otras escuelas universitarias las clases funcionaron normalmente, y lo mismo ocurrió en Leyes, que declaró anteayer la huelga por 24 horas.

**UNA ASAMBLEA EN EL CENTRO DE LA ALAMEDA**

En la mañana de ayer, los alumnos de Pedagogía al llegar a su establecimiento, se encontraron con las puertas cerradas, por orden de la Dirección respectiva, que, como lo dijimos en su oportunidad, había declarado la clausura del Instituto.

En vista de esta situación, los estudiantes procedieron a reunirse en plena Alameda, en donde se constituyeron en asamblea y dieron comienzo a un debate acerca de sus problemas.

Entre los asuntos debatidos, figuró la carta dirigida por el profesor señor Loyola a sus alumnos del Instituto Pedagógico, que fué publicada en nuestra edición anterior. Sobre el particular se acordó contestar esta comunicación y para el efecto se comisionó al presidente del Centro de Pedagogía, señor Francisco Castillo.

**EN LA TARDE, LOS ESTUDIANTES SE VUELVEN A REUNIR**

A las 6 P. M., los alumnos de Pedagogía, lvolvieron a reunirse, en los salones de la UECH y entraron a discutir la forma cómo se contestaría la carta del señor Loyola, de cuya redacción había sido encargado el señor Castillo.

Este leyó la contestación aludida, que publicamos a continuación.

"Santiago, 16 de Julio de 1926.

Señor

Pedro León Loyola.

Estimado señor Loyola:

Sus oportunas publicaciones, que con todo interés hemos leído y comentado, nos obligan a expresar con toda sinceridad y franqueza nuestro sentir de muchachos llenos de sed de justicia y de un acendrado amor a nuestros ideales de futuros educadores y cumplidos ciudadanos.

Esa misma sinceridad y franqueza, nos exigen recordar hechos que dejaron doloridos los espíritus de muchos muchachos: fuisteis, señor, poco paternal con nosotros al iniciar el movimiento a que nos venimos refiriendo. Fué un error. Vuestra conducta posterior prueba plenamente que nos habéis comprendido.

Como vos, señor, para proseguir esta campaña, hemos descontado ayudas interesadas de cualquier bando, porque la justicia de ella se cierne por encima de situaciones personales y sólo aceptamos cooperación que tienda desinteresadamente a la defensa de la justicia lesionada por un nombramiento que es reglamentario y legal. Tampoco aceptamos que, para el logro de nuestra finalidad, se llegue a la comisión de hechos que calificáis de vandálicos, porque ello hace perder su prestigio a una campaña que en sí es justa y grande y porque, consecuelcialmente, redunda en desmedro del prestigio de estudiantes que, como universitarios, están obligados a ser cultos y dignos.

No estamos de acuerdo con el calificativo y pensamos que nos comprenderéis: impusiva es la juventud y la presencia de policía y de agentes de seguridad en el establecimiento, unida a la actitud de incomprensión de quien no es nuestro Rector ::moral'', cosas que a nuestro juicio son violencias, han exasperado a algunos que en su mayor parte no so nestudiantes de Pedagogía, hasta llegar a extremos a que nadie llega fría y reflexivamente. Dejamos constancia también de que jamás estudiante alguno de Pedagogía ha apedreado o procedido a vejar el hogar de alguno de sus profesores o haya destruído muebles de nuestro Instituto y protestamos enérgicamente de tal imputación.

Nosotros no distinguimos entre estudiantes de Pedagogía reaccionarios o avanzados, sino entre estudiantes que comprenden más a fondo los problemas de la educación.

Es necesario que sepáis que fueron estudiantes de Pedagogía los principales propulsores de la idea de realizar un Congreso Pedagógico Nacional. Y si esto hicimos, fué porque miramos este problema como uno que trasciende la esfera de los grupos docentes o políticos para convertirse en el problema nacional por antonomasia. Nada esperamos de reformas auspiciadas por grupos docentes que tienen una responsabilidad que no puede educirse en la hora presente, por la muy sencilla razón de que no podemos exigir a un grupo de profesionales virtudes de dioses para contemplar el problema reflejando el sentir de toda la nación por encima de las banderías que por desgracia han llegado a apasionar la mayor parte de ellos.

Toda corriente de vida nacional que, directa o indirectamente reciba los beneficios o perjuicios del sistema implantado y todas las fuerzas que toman parte en el rodaje de la enseñanza existentes en el país, deben llevar el acervo de sus experiencias y su saber a la resolución de este complejo y delicado problema. Creemos que el punto de vista de los estudiantes es más justo y más amplio que el de sus maestros.

Sabed, señor, que los estudiantes de Pedagogía no sabemos levantar ídolos ni caudillos, y si apreciamos la ciencia y la preparación de cualquiera que sea nlas íntimas convicciones de los hombres que puedan ser nuestros maestros o nuestros compañeros. Soñamos, señor, con la grandeza de esta nación hecha por la reconstrucción de su vida espiritual mediante la enseñanza nacional y la Universidad que debe ser templo de la ciencia, de la virtud y de la capacidad, que no reconocen filas entre ultramentanos, libre pensadores o jacobinos.

Dejamos finalmente constancia de que jamás hemos solicitado ayuda de profesor alguno y si los hay quienes se hayan orientado hacia nosotros, ha sido con acto posterior al movimiento por nosotros iniciado y que nosotros miramos como apreciación concorde con la nuestra de una misma situación.

Saludan a Ud. atentamente sus alumnos y S. S. — **Los Estudiantes de Pedagogía.**"

**EL BAILE DE MAÑANA**

Para mañana y con el objeto de financiar las jiras que se hacen a provincia, se verificará en la Asociación de Profesores, Delicias N.o 357, frente a la Universidad Católica, un gran baile estudiantil.

Se han preparado todos los detalles para que esta reunión resulte lo más lucida posible. Se nos pide invitar especialmente a todos los estudiantes universitarios, empleados y profesores que simpaticen con la causa universitaria.

**EL CONGRESO PEDAGOGICO**

La comisión encargada de organizar el Congreso Pedagógico Nacional, que se realizará en los últimos días de Agosto, ha trabajado intensamente para que dicha reunión tenga el mayor éxito posible. La trascendencia de los problemas que se resolverán en dicho torneo, llamará indudablemente la atención de todo el país y las organizaciones docentes, industriales, obreras y de empleados que participarán en él, han comenzado a preocuparse de las decisiones que sus delegados defenderán en dicha reunión.

**LOS ESTUDIANTES QUE HOY PARTEN A PROVINCIA**

Hoy en el expreso partirán a Valparaíso los señores Juan Luigi, Magallanes, Díaz Triviño y Augusto Araya Ochoa, para asistir a un gran comicio que celebrará en uno de los teatros principales del puerto el Comité de Acción Común, que se ha constituído para trabajar exclusivamente por la reconstrucción total de la enseñanza.

Al Sur irán los señores Rolando Lermanda y Gerardo Seguel, con la misma comisión de los estudiantes que van a Valparaíso.

**E LMOMENTO ESTUDIANTIL**

Para el aniversario del asalto a la Federación de Estudiantes, se ha preparado un número especial de "El Momento Estudiantil", que publicará otros trabajos de innegable mérito, algunas producciones inéditas del poeta José Domingo Gómez Rojas.

**LA CONFERENCIA DE DON EL DORO DOMINGUEZ**

Hoy, a las 6 P. M., se dictará en la Asamblea General de Estudiantes una conferencia sobre el problema educacional, por el profesor don doro Domínguez. Tratará la cuestión en su aspecto que tiene relación con los principales problemas que preocupan a los modernos pedagógicos.

# EL ENCAJE DE TODOS LOS BANCOS COMERCIALES Y CAJAS DE AHORROS ESTABLECIDAS EN EL PAIS

La Superintendencia ha enviado, con fecha de ayer, a todas las empresas bancarias del país, un resumen de las situaciones de Encaje de los Bancos y Cajas de Ahorros, en los períodos comprendidos entre las semanas del 24 de Mayo al 5 de Junio, y del 7 al 19 de Junio próximo pasado. El único banco que no está incluído dentro del resumen es el Chile y Argentina, cuyos datos no han llegado oportunamente de Punta Arenas.

El siguiente es el resumen en cuestión:

**RESUMEN DEL ENCAJE DE LOS BANCOS COMERCIALES**

| | | Término medio: 1.er grupo de dos semanas, comprendidas entre el 24 de Mayo y el 5 de Junio de 1926 |
|---|---|---|
| Letras por pagar.. | | 17.319,980 |
| Giros telegráficos.. | | 1.542,834 |
| Depósitos a la vista.. | | 32.648,958 |
| Vales Vista Bancarios.. | | 7.105,629 |
| Depósitos a la Vista Judiciales.. | | 8.771,561 |
| Total de saldos al Haber en Cuentas Corrientes.. | | 465.476,740 |
| Parte no utilizada de créditos que no pueden suspenderse sin previo aviso.. | | 279,363 |
| Total General de Obligaciones a la Vista.. | $ | 533.145,065 |
| Encaje legal 20 o\|o.. | $ | 106.629,012 |
| Depósitos a Plazo Fijo.. | | 47.876,343 |
| Depósitos a plazo indefinido.. | | 275.179,375 |
| Depósitos en Caja de Ahorros.. | | 8.671,282 |
| Depósitos para garantía con 30 días de aviso.. | | 40.832,986 |
| Total general de obligaciones a plazo.. | $ | 372.559,986 |
| Encaje legal 8 o\|o.. | | 29.804,793 |
| Total del encaje legal.. | $ | 136.433,805 |
| Depósitos en el Banco Central.. | | 22.187,724 |
| Billetes y oro.. | | 163.889,559 |
| Plata y níquel.. | | 3.954,438 |
| Total de la Caja.. | $ | 190.031,721 |
| Exceso en Caja que tienen los Bancos con respecto al encaje legal | $ | 53.597,916 |

**RESUMEN DEL ENCAJE DE LAS CAJAS DE AHORROS**

| | | Término medio: 1.er grupo de dos semanas comprendidas entre el 24 de Mayo y el 5 de Junio de 1926 |
|---|---|---|
| Letras por pagar.. | $ | 12.795,455 |
| Giros Telegráficos.. | | 1.217,000 |
| Depósitos a la Vista de Ahorros.. | | 58.864,636 |
| Vale-Vista.. | | 6.237,727 |
| Depósitos a la Vista Judiciales.. | | 2.175,182 |
| Depósitos en Cuentas Corrientes .. | | 101.720,455 |
| Total general de obligaciones a la vista.. | $ | 183.010,455 |
| Encaje legal 20 o\|o.. | | 36.602,090 |
| Depósito a Plazo Fijo.. | | 14.051,000 |
| Depósitos a Plazo Indefinido.. | | 61.521,545 |
| Depósitos a Plazo de Ahorros.. | | 76.404,274 |
| Total general de obligaciones a plazo.. | $ | 151.976,819 |
| Encaje legal 8 o\|o.. | | 12.158,145 |
| Total del encaje legal.. | | 48.760,235 |
| Depósitos en Bancos.. | | 48.214,516 |
| Billetes y oro.. | | 10.410,809 |
| Plata y níquel.. | | 313,924 |
| Total de Caja.. | $ | 58.939,249 |
| Exceso en Caja con respecto al Encaje Legal.. | | 10.179,014 |

# ESCUELA de ARTES y OFICIOS

Cítase a los técnicos agregados de este establecimiento para el Domingo 18, próximo, a las 2 P. M., en la Escuela, a fin de resolver en definitiva sobre el estudio de estatutos de la Asociación. — **EL DIRECTORIO PROVISORIO.**

# "Para escuelas públicas sólo hay sitios eriazos"

## DICE LA SECCION DE BIENES NACIONALES REFIRIENDOSE A UNA CONSULTA HECHA POR LA CAMARA DE DIPUTADOS

Hace algún tiempo, la Cámara de Diputados, a pedido de uno de sus miembros( ofició al Ministerio de Hacienda, pidiéndole le informara acerca de los edificios fiscales que se destinarán a las escuelas públicas.

Con fecha de ayer, según se nos informó, la Oficina de Bienes Nacionales envió una nota al Ministerio respectivo, refiriéndose a la consulta de referencia, donde le comunica que sólo existen sitios eriazos destinados a las escuelas públicas.

# EN LA ZONA CENTRAL: CAMBIO DE TIEMPO: NEBLINAS

En las últimas 24 horas una nueva depresión atmosférica ha principiado a afectar el país. El régimen anticiclónico ha sido prácticamente destruído en la región Sur.

En la Isla Huafo se ha desencadenado un temporal de más de mil metros por minuto. También en Chiloé y Llanquihue reina mal tiempo con lluvias y fuertes vientos. En Valdivia amaneció lloviznando. Las alteraciones atmosféricas se extendieron ayer hasta la provincia de Malleco.

En la Zona Central continuó el buen tiempo, produciéndose un notable aumento de la temperatura.

**RADIACION SOLAR.** — Está en una caloría novecientas veinte milésimas. Han desaparecido las manchas. Existen varias fáculas en los limbos.

**PRONOSTICO DEL TIEMPO.** — En las próximas 24 horas la depresión atmosférica principiará a afectar con mayor intensidad el Sur del país, con lluvias y fuertes vientos. Zona Central cambio tiempo; neblinas.

**OBSERVATORIO DE EL SALTO, a las 22 horas del 16 de Julio de 1926.**

## BOY-SCOUT

# LA CEREMONIA SCOUTIVA DE HOY

## HOMENAJE A LOS HEROES DE LA CONCEPCION

Por nuestras informaciones anteriores, nuestros lectores se habrán impuesto de la hermosa ceremonia que realizarán las brigadas de scouts de Santiago esta tarde ante el monumento de los Héroes de la Concepción.

Los jóvenes scouts, han querido asociarse rindiendo un tributo de admiración y simpatía para los militares que entregaron sus vidas en defensa de su bandera. Por otra parte, la Brigada Luis Cruz Martínez, cuyo patrono es el más niño de los héroes del heroico combate, se prepara a rendir un sentido homenaje y al efecto, depositará en el monumento de la Alameda de las Delicias, una artística corona, que sintetiza el recuerdo y admiración que los scouts sienten por los valientes defensores de la patria.

El Comisionado Provincial, señor Fernando Hille, en la imposibilidad de citar a cada brigada en especial, ruega a los señores comandantes concurrir con sus brigadas, hoy, a las 2.30 P. M., tomando colocación en la Estatua San Martín, al poniente.

La Brigada Luis Cruz Martínez deberá concurrir completa.

El vice-presidente de la institución explicará a las brigadas el significado de la fiesta que se conmemora y una banda de Ejército, que concurrirá al acto, para encabezar con alegres sonatas el desfile.

# Juez del 2.º Juzgado de Curicó

Juez del Segundo Juzgado de Curicó, en la vacante dejada por la promoción de don Ciro, ha sido nombrado el juez letrado de Constitución, señor Santiago Vera.

### Nueva Mesa Directiva de la Junta Central del Rodado

#### REGIRA LOS DESTINOS DE ESTA INSTITUCION POR UN PERIODO DE SEIS MESES

Reunida la Junta Central de los Gremios de Rodado, después de considerar algunos asuntos de interés, se designó la siguiente nueva mesa directiva, por un periodo de seis meses:

Secretario general, señor Humberto Soto; Sub secretario, señor Oscar Lobos; Secretario de prensa, señor Guillermo Casanueva; Secretario de Actas, señor Gabriel Jiménez; Segundo secretario, de actas, señor Carlos Fabio; Primer tesorero, señor Arístides Muñoz; Segundo tesorero, señor Juan Holtmann; Archivero, señor Juan Silva y Bibliotecario, señor Bartolomé Pino.

### El Presidente de Francia contesta al de Chile

El Presidente de Francia, Excelentísimo señor Doumergue envió ayer al señor Figueroa Larraín el siguiente telegrama:

"Los votos que V. E. me ha manifestado con ocasión del 14 de Julio me han conmovido vivamente y le expreso con mis agradecimientos los sinceros votos que formulo por la ventura personal y la prosperidad de Chile"

(Firmado) **Gastón Doumergue.**

## CULTO

### AYER SE CELEBRO EL DIA DEL CARMEN

#### LOS PONTIFICADOS EN EL TEMPLO DE LOS CARMELITAS.— EL ALMUERZO DE MEDIODIA.—LA PROCESION DEL CARMEN

Con todo entusiasmo celebraron ayer los católicos de Santiago el día de la Virgen del Carmen y con este motivo las diferentes iglesias congregaron crecido número de fieles.

En todos los templos de la capital se efectuaron en la mañana ayer solemnes misas y más tarde diversos actos religiosos en homenaje a la Virgen del Carmen.

**EN EL TEMPLO DE LOS CARMELITAS**

Los mayores festejos fueron los que habían preparado los Padres Carmelitas.

A las 9 de la mañana se efectuó una misa que fué pontificada por el Secretario de la Nunciatura, Monseñor Lunardi.

A las 10.30 A. M. se realizó el solemne pontificado del Nuncio Apostólico, Monseñor Aloisi Masella, que fué acompañado a gran orquesta y numerosos coros.

Las naves del templo presentaban un imponente golpe de vista con los adornos de flores y guirnaldas y totalmente ocupados por los fieles.

**EL GRAN ALMUERZO DE MEDIO DIA**

A medio día de ayer se sirvió en el Convento de los Carmelitas un gran almuerzo el que fué presidido por el Nuncio Apostólico.

En los sitios de honor tomaron colocación el obispo auxiliar de Santiago, Monseñor Castro, los Vicarios Generales del Arzobispado( prebendados señores: Fuenzalida y Miller; los miembros del Cabildo Eclesiástico, de las diferentes congregaciones religiosas de la capital y otros invitados.

**LA PROCESION DE LA TARDE**

A las 3 de la tarde tuvo lugar la solemne procesión que habían preparado los Padres Carmelitas.

Desde temprano, en los alrededores del templo carmelito se notaba un extraordinario movimiento. La gruesa columna de feligreses salió desde Independencia esquina de Borgoño hasta la Iglesia de la Estampa. Las andas de la Virgen eran llevadas por fieles, mientras que los asistentes entonaban himnos y arrojaban flores.

La procesión volvió por la misma avenida hasta el templo carmelitano, donde después de los rituales del caso se dió la bendición papal.

### A LOS EMPLEADOS ORGANIZADOS DEL PAIS

#### MANIFIESTO DEL NUEVO CONSEJO ADMINISTRATIVO DE LA "U. E. Ch."

Compañeros empleados:

Antes de iniciar nuestra campaña de acción social, en beneficio de nuestra colectividad, queremos solicitar la cooperación efectiva y continuada, de todos los empleados de Chile y en especial, a las organizaciones que ayer cooperaron enérgicamente en el triunfo de parte de nuestras aspiraciones.

Queremos tener nuevamente a la vanguardia del movimiento, a los empleados minoristas, intermediarios y de Casas Importadoras; queremos formar un solo núcleo con los camaradas que nos apoyaron en nuestras campañas, como los profesores primarios (Asociación de Profesores); a los Sindicatos Blancos; a la Asociación de Empleados de Bancos; a la Asociación de Empleados de Farmacia; a la Asociación de Empleados Judiciales; a la Asociación de Contadores de Chile; Sindicato Unido de Empleados de Hoteles; y diversas otras organizaciones, que convivieron en nuestros locales y dieron vida al movimiento sindical más potente que haya tenido la historia social chilena.

Debido a la acción y reacción de diversos fenómenos que actúan en la vida orgánica de los sindicatos, nuestra organización ha sufrido un periodo de decadencia, periodo de estagnación y que han sabido aprovecharlo con éxito los gobernantes, pues han despedazado la ley a nuestro favor y nos han quitado así, a las decenas de miles de empleados, los más elementales principios de defensa contra el capitalismo que ha pretendido siempre violentar nuestros hogares, por medio de la explotación sistemática del trabajo.

Entonces nada pudieron los Gobiernos contra nosotros: vibrábamos en un Ideal común, sin separarnos ni las religiones, ni los colores políticos. Queremos volver nuevamente a enarbolar los mismos principios, sin que nos separen los prejuicios políticos y sociales.

Nuestra labor entonces, no tendrá otras finalidades que el bien de nuestros hogares, que forzosamente es el bien de la colectividad.

Nuestra labor inicial será conseguir de que sea abolido el trabajo después de las ocho horas; de que los empleados tengan un Tribunal de Conciliación y Arbitraje, con participación directa de nuestra organización, sin entregarla a instituciones pasivas que contemplan indiferente la explotación del hombre; de que cada individuo gane por lo menos un salario mínimum, con el que pueda subvenir a las necesidades de alimentación y vestuario; de que la ley a favor de los empleados sea hecha con la participación de nosotros y no con la única participación de los banqueros, que han actuado directamente en su confección, según antecedentes que tenemos en nuestros archivos, privándonos a nosotros, los verdaderamente interesados.

Nos ofrecemos a la causa con toda honradez y nobleza, como hemos dado pruebas. No nos arredra ninguna clase de violencias, pues llevamos por estandarte la vida de millares de hombres que siguen nuestra ruta y nuestra conciencia, que aspira a cooperar en las nuevas modalidades de justicia que actúan minuto a minuto sobre todos los hombres trabajadores de la tierra.

Este nuevo periodo de luchas nos encuentra a todos unidos, fraternalmente unidos prestos para levantar a los compañeros que sufran las primeras caídas, propias de toda lucha contra la falta de honradez, criterio y corazón que han enarbolado siempre nuestros hombres de Gobierno.—**Gregorio Guerra T.**, Representante Legal.—**Carlos Pellegrin**, secretario general.—**Antonio Ruiz**, tesorero.—**Román Fuentes**, secretario de actas.—**Jorge Nent Latour**, **Guillermo Aparicio**, **Bernardo Quiroga**, **L. Mujica**, **Rogelio Vera**, directores.

### El Directorio provisorio de la Asociación de Dueños de Establos

La Asociación de Dueños de Establos de Santiago, ha nombrado el siguiente comité provisorio:

Presidente, señor Farncisco Rodríguez.

Secretario, señor José Manuel Flores M.

Tesorero, señor Eugenio Salas.

Directores: Maximiliano Toro del Río, César García Huidobro y José M. Reyes.

Se reciben adhesiones por Correo, al Clasificador 87.

### Nuevo Juez de Letras de Valdivia

Ha sido nombrado Juez de Letras de Valdivia, el relator de la Corte de Apelaciones de esa misma ciudad, señor Armando Silva Henríquez. Este cargo era desempeñado por don Humberto Silva.

### Un comicio público celebraron ayer los cesantes

#### VARIOS MANIFESTANTES PRONUNCIARON DISCURSOS PIDIENDO TRABAJO Y RECURSOS DE VIDA

En la tarde de ayer celebraron un comicio público varios centenares de obreros cesantes que se encuentran albergados en el local del Sindicato de Suplementeros.

Reunidos al pie del monumnto a los Héroes de La Concepción, varios de los manifestantes usaron de la palabra, dando a conocer la situación en que se encuentran y la necesidad de que se les proporcione trabajo y recursos.

Después la columna pasó frente a la Moneda, en donde se detuvo, mientras una delegación se acercó a la Presidencia con el propósito de entrevistarse con el Primer Mandatario, pero no pudo ser recibida.

Se puso término a esta manifestación pública en el mismo punto de partida, después de recorrer algunas calles centrales.

Estufas Eléctricas
REGULABLES
DE 2 Y 3 K. W., ECONOMICAS EN EL CONSUMO
OFRECE:
FUNDICION LIBERTAD
LIBERTAD 62

## CRONICA POLICIAL

### DELINCUENTES QUE ASALTAN Y QUE DESAPARECEN MISTERIOSAMENTE

#### UNA POBLACION QUE SE ENCUENTRA PROFUNDAMENTE ALARMADA

La policía de Las Hornillas dió cuenta ayer al juez del crimen de turno que una banda de desconocidos se había situado en la Chacra El Pino y que era una amenaza constante para los vecinos de la Población O'Higgins.

Según el denuncio de la policía indicada, son muchos los vecinos de esa población que se han presentado a esa policía dando cuenta de los asaltos de que han sido víctimas de parte de esos sujetos y que sólo se han visto libres de ellos gracias a que han huído con la debida oportunidad.

Las investigaciones practicadas por los guardianes de el retén de Las Hornillas han permitido establecer que efectivamente en la Chacra de El Pino se reunen varios individuos de pésimos antecedentes los que se entretienen en la peligrosa ocupación de asaltar a los transeuntes que tarde de la noche pasan por esos sitios.

Y como los habitantes de la Población O'Higgins se ven forzosamente obligados a hacer ese recorrido son los más amenazados por los malhechores de esos contornos.

El juez señor Villagra ordenó que la Sección de Seguridad practique las investigaciones del caso a fin de descubrir a los culpables.

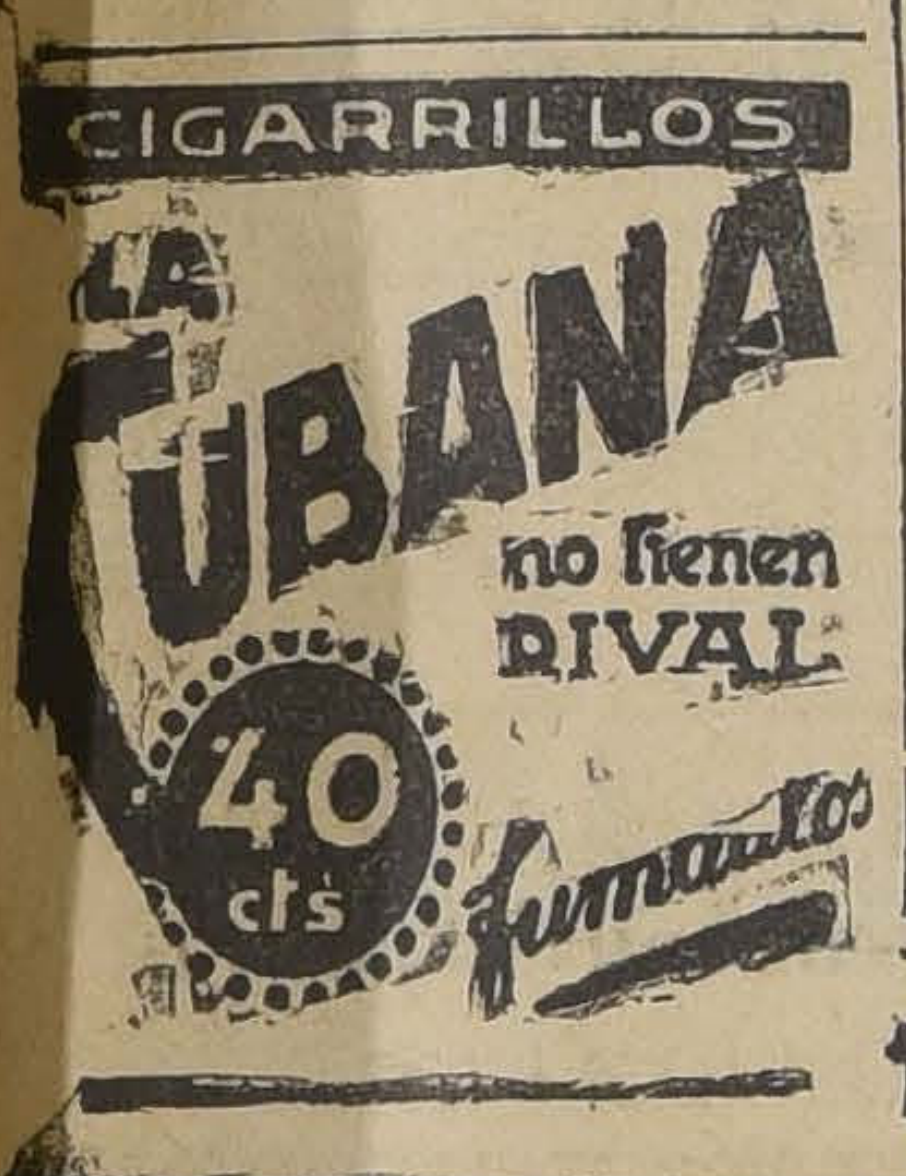

### Una defraudación que pasa de $ 20,000

#### LA VICTIMA FUE LA EMPRESA DEL FERROCARRIL DE LEBU A LOS SAUCES.—AYER FUE DETENIDO EL CULPABLE

La Sección de Seguridad efectuó en la tarde de ayer una pesquisa de importancia.

Como que se trataba de una defraudación que se hace subir a más de $ 20.000.

Las activas diligencias practicadas por el personal de la Sección de Seguridad bastó para dar con el culpable de ese delito que ya se encuentra confeso en esa repartición policial.

Según las investigaciones que practicamos el denuncio se habría generado en la siguiente forma:

**EL DENUNCIO**

Se encuentra accidentalmente en esta capital para perseguir la responsabilidad del autor de esa defraudación el señor Máximo Bastiancic, que se halla al frente de la gerencia del ferrocarril de Lebu a Los Sauces.

Este caballero se impuso detenidamente de la defraudación de que había sido objeto la empresa ferrocarrilera que representa y también de quien era el autor.

Según sus investigaciones que llevó a cabo entre el personal de la Empresa resultaba como culpable el contador del ferrocarril de Lebu a Los Sauces y en esta circunstancia no había más remedio que perseguir su responsabilidad.

**LA PRISION DEL CULPABLE**

Con los antecedentes del caso, el gerente de la empresa afectada con esta defraudación se presentó a la Sección de Seguridad.

Allí se le dieron las facilidades del caso a fin de poder aprehender al empleado a quien se culpaba de ese delito.

Las pesquisas de los detectives tuvieron el más completo éxito, pues a los pocos momentos caía en poder de ellos el contador a quien se acusa de semejante delito.

La acusación no era falsa, porque a los pocos instantes de ser sometido a un interrogatorio, el culpable confesaba plenamente su culpabilidad.

**EL JUEGO MALDITO**

Interrogado por los jefes de la Sección de Seguridad expuso el empleado sindicado de autor de la estafa, que efectivamente había abusado de esos caudales.

Culpó de ese delito al juego. Había apostado en varias ocasiones a las carreras y también se presentó en diversas ocasiones a la mesa verde donde los naipes deciden por desgracia muchas veces de la suerte y de la fortuna de los hombres.

En esos sitios malgastó los $ 20.000 de que se le acusa y por los que se encuentra en la actualidad preso.

**A DISPOSICION DE LA JUSTICIA**

En vista de la confesión que ha hecho de su culpabilidad el empleado a que nos referimos, será puesto hoy a disposición de la justicia.

Se han reunido los antecedentes que existen en su contra para que el tribunal lo juzgue y pronuncie después de terminado el proceso su veredicto.

### Los incidentes del Pedagógico

El juez del crimen de turno ha iniciado un sumario para establecer la responsabilidad de los graves incidentes ocurridos en estos últimos días e nel Instituto Pedagógico.

La policía ha dado cuenta de esos incidentes y ha culpado a varios estudiantes que han tenido destacada actuación en los movimientos huelguistas de los últimos días.

Con el fin de establecer la responsabilidad de los inculpados, el juez ha dispuesto que la Sección de Seguridad inicio las investigaciones de lcaso.

### Amago de incendio

En el día de ayer se produjo un amago de incendio en la calle de Campo de Marte N.o 199.

El fuego había aparecido en un negocio de propiedad de don Julio Brignoli.

Tan pronto como se dió la alarma acudieron las diversas compañías de bomberos y fuerza de policía de la Comisaría a cargo de ese sector.

La policía detuvo al dueño del negocio a fin de que respondiera de la responsabilidad que le pueda afectar en ese incidente.

### Se dió un balazo

Anoche a las 8 más o menos, ocurrió un delictuoso suceso en Avenida Delicias N.o 2957, agencia La Bola de Oro.

Una empleada de ese establecimiento se disparó un balazo, quedando agonizante.

En el acto se dió cuenta a la 7.a Comisaría la que se encargó de hacer las investigaciones del caso.

Hoy se dará cuenta al juez del crimen de turno de este desgraciado hecho.

### El intento de incendio de la Universidad

Durante el día de ayer el juez del crimen de turno se ocupó en tramitar el sumario que instruye respecto del intento de incendio de la Universidad.

Las investigaciones ordenadas por el tribunal siguen adelante y se espera que de un momento a otro queden terminadas.

Por el momento, ya se sabe quien es la persona que colocó las pilas eléctricas que han dado motivo a esta causa criminal.

Almorranas (Hemorroides)
requieren un tratamiento cuidadoso. El UNGUENTO PAZO es el remedio más eficaz que se conoce hasta el día para el tratamiento de las Almorranas simples, sangrantes, con picazón o externas. Una o dos cajitas bastan. La firma de E. W. GROVE se halla en cada cajita.
Alcanfor 1.58 Gramo Zincóxido 1.44 Gramo
Acido fénico 0.79 " Cosmolina 23.23 "
Bálsamo de Perú..1.31 Gramo.

## VIDA OBRERA

### COOPERATIVA DE EDIFICACION Y CONSUMOS DE OBREROS Y EMPLEADOS DE IMPRENTA

#### LA JUNTA GENERAL DE ACCIONISTAS DE HOY

El Consejo de Administración de la Cooperativa celebró sesión últimamente a fin de conocer las tramitaciones hechas por el Gerente para la compra del terreno a don Julio Montebruno, en el que se edifica actualmente la Población Bellavista.

Conocida la exposición del Gerente, el Consejo aprobó por unanimidad todas las gestiones y la escritura suscrita para adquirir los mencionados terrenos.

Asimismo, acordó citar a junta general extraordinaria de accionistas para que conozca estas tramitaciones legales y las ratifique.

En consecuencia se nos pide citar a junta general extraordinaria de accionistas, para hoy, a las 4 de la tarde, con espera de media hora, en primera citación.

En caso que dicha junta no se efectúe por inasistencia del 60 por ciento del quórum reglamentario, se cita a los accionistas en segunda citación, para mañana a las 3.30 P. M., con espera de media hora, en el local de la Unión de Obreros de Diarios, San Pablo 1378.

Esta junta se efectuará impostergablemente con el número que concurra, en conformidad al artículo 29 de los Estatutos.

Se encarece la asistencia y la puntualidad en la hora de llegada, porque se dará estricto cumplimiento a la presente citación.

### Sociedad Unión Dueños de Talleres de Calzado

Esta institución llevará a efecto el Domingo na conferencia en el local del gremio de Panificadores, Castro 359, a las 10 P. M., la que estará a cargo del señor Pedro Aguirre Cerda y versará sobre cooperativas.

En esta misma reunión se nombrará el consejo administrativo de la cooperativa.

Especialmente invitados asistirán los diputados señores Fidel 2.o Estay, Nolásco Cárdenas y Abraham Quevedo.

### La juventud de Yungay festeja hoy al Diputado Silva Lastra

Esta tarde a las seis se dará principio al baile y manifestación que el Centro Social Juventud Yungay ha venido preparando desde hace varios días en honor del diputado señor Rafael Silva Lastra.

El salón que posee en Mapocho esquina de Lourdes ha sido arreglado especialmente para este acto.

La comisión de fiestas cumple con invitar a las distinguidas familias, señoritas y jóvenes de la comuna.

**EL REPRESENTANTE DE LOS ARRENDATARIOS ANTE EL PRIMER TRIBUNAL.**— El representante legal de los arrendatarios ante el Primer Tribunal de la Vivienda señor Teodoro Aranena atiende los reclamos todos los días de 6 y media a 8 P. M. en San Pablo 1378.

### FIESTAS SOCIALES

**Unión de los Tipógrafos (Recreativo Artes Gráficas). — Eleuterio Ramírez 1357.**—Para esta noche se ha preparado un baile de 9 a 12. Mañana se efectuará la inauguración de los bailes en la tarde, de 4 a 8, continuándolos de 9 a 12.

**El baile de esta noche en el Atenas.**—Esta noche, como de costumbre, anuncia esta institución ubicada en Delicias 1833, un buen baile familiar. Mañana, como se ha venido anunciando, se llevará a efecto un gran baile extraordinario de 5 a 12.30 P. M., en honor del fundador de este centro y actual director, señor Raúl Cerda.

**Centro El Despertar.**— A las 9 P. M. se dará principio al baile que esta colectividad ha preparado a beneficio de su biblioteca, en Andes 2145.

**Centro de Estudios Sociales Pedro Kropotkine.**— Mañana, a las 9 A. M., se verificará una velada y conferencia en el salón de los Tranviarios, Sección Victoria. La conferencia estará a cargo de un miembro de la Asociación de Profesores de Chile, quien disertará sobre la reforma educacional.

**Centro Santiago de la Unión Nacional.**—Hoy, a las 8 P. M., se llevará a efecto una reunión familiar que será amenizada por una buena orquesta, en San Pablo 1276.

**Unión de Peluqueros.—Beneficio a un socio enfermo.** — Mañana a las 9.30 P. M., tendrá lugar la velada y baile a beneficio del señor Arturo Poblete, que se encuentra gravemente enfermo en el hospital San Juan de Dios, sala San Rafael N.o 200.

**Sociedad S. M. Lautaro.**—La comisión de fiestas de esta institución, de la comuna Providencia, ha confeccionado para esta noche un baile social. Una buena orquesta amenizará esta reunión.

**La fiesta de ho[illegible] La Universal.**—Hoy, a las 9, se llevará a efecto en la sala [illegible] Sociedad La Universal, Prat 1242, un festival artístico-[illegible] en honor del centro familiar La Juventud y a bene[illegible] un aficionado de la Academia Artística Obrera.

**Sociedad d[illegible]auffeurs Manuel Montt.**— Entusiasmo se nota entre los socios de esta institución por concurrir a la velada que a beneficio de la viuda del ex-socio señor César Carrizo se llevará a efecto mañana en este local. La comisión de fiestas de este centro no ha omitido sacrificio con el fin de que esta fiesta obtenga éxito.

### REUNIONES SOCIALES

**Sociedad Unión de los Tipógrafos.**— Para mañana, a las 10 A .M., están citados los socios a junta general ordinaria en primera citación y como segunda para las 3 de la tarde del mismo día. A las 2 de la tarde del mismo día el directorio se reunirá para tratar varios asuntos de interés colectivo y visar el balance de tesorería.

**4.a Tribunal, 12, Sector.**—El comité relacionar continúa preparando la asamblea que se efectuará mañana en el local de los Tranviarios de la calle Victoria, con el objeto de organizar este sector.

**Liga Nacional de Arrendatarios, 7.o Tribunal.**—Para esta noche están citadas las comisiones de fiestas y ateneo, como igualmente los miembros de este sector, ante el comité relacionador, con el objeto de tomar algunas medidas definitivas sobre el local y ponerse de acuerdo para la labor que se debe desarrollar mañana Domingo, respecto a la organización del 12 sector.

**Federación de Empleados a Contrata de los Ferrocarriles.**—A junta general para el Domingo 18, a las 10 A. M. Se ruega la puntualidad en la hora.

**Sociedad de Peleteras El Adelanto.**—Se cita a reunión para hoy a las 7 P. M. Se ruega la asistencia a las socias para tomar los últimos acuerdos relacionados con el beneficio pro-fondos sociales que se llevará a efecto mañana en el salón-teatro del Centro Santiago.

**Federación de Obreros de Imprenta.**—Cítase a asamblea general para mañana, a las 11 A. M., para tratar sobre el nombramiento de secretario general interino por enfermedad del titular; cuenta sobre la marcha de la organización, etc.

**Federación de Sastres de Ambos Sexos.**— Cítase a la comisión de fiestas para hoy, a las 9 P. M.

**Unión Industrial del Cuero.**— Cítase para mañana a las 9.30 A. M., a todos los delegados de fábricas y miembros del directorio, a reunión extraordinaria en Nataniel 1057.

**Sociedad de S. M. Andrés Bello.**—Mañana, a las 3 P. M., en el local de la Sociedad Artesanos, en calle Riquelme 851, se reunirán los socios en junta general extraordinaria para dar su aprobación al artículo 3.o de los estatutos. Los socios deberán llevar el último recibo o la libreta; asistirá el Notario Público señor Nolasco Mardones.

**Sociedad Santiago de Zapateros.**— Cita al directorio para mañana a las 10 A. M. y la comisión de fiestas a las 9.

**Sociedad Unión de Talabarteros.**—Cítase a junta general extraordinaria para mañana a las 3 de la tarde.

**Sociedad de S. M. de Industriales y Operarios en Escobas Arturo Prat.**— Cita a reunión general para hoy, a las 4 P. M., en Manuel Rodríguez. 950

**Junta Relacionadora de Panificadores de Chile.**—Cita a reunión a todos sus miembros y delegados para hoy a las 5 P. M., en Castro 359.

**Sociedad Juan Miguel Dávila Baeza.**— La junta general ordinaria de socios que esta sociedad realizará mañana a las 10 A. M. resolverá si se aprueba o rechaza el proyecto en que se consulta el aumento de las cuotas ordinaria y mortuoria.

**Sociedad Igualdad y Trabajo.**—Cítase para mañana, a las 10.30 A. M. a sesión extraordinaria de directorio.

**Sociedad Bernardo O'Higgins.**— Cítase al directorio para mañana a las 10 A. M. Se cita también a los socios que estén atrasados en el pago para tomarlos en cuenta en la nueva organización mutualista y reconocerles el tiempo que han permanecido a la institución.

**Sociedad de Pintores Miguel Angel.**—A junta general ordinaria para mañana a las 10 A. M.

**Sociedad de Artesanos La Unión.**— El directorio se reunirá mañana a las 9 A. M. para tratar importantes asuntos. La comisión de fiestas llevará a efecto mañana a las 5 P. M. una matinée en honor de las familias de los socios.

**Asamblea de arrendatarios de la 5.a y 6.a comunas.**—El directorio provisional cita a reunión general para mañana a las 9 A. M. en Río Janeiro 465 a fin de elegir un nuevo directorio, un delegado de cada conventillo y un delegado general. Se nos pide recomendar especialmente la asistencia.

### Los tranviarios formulan sus peticiones a la Gerencia de la Empresa

Como lo informamos en nuestra edición anterior, el gremio de tranviarios en su última reunión acordó elevar al Director Delegado de la Empresa, un pliego que contenga las aspiraciones económicas y de bienestar general.

Dando cumplimiento a este acuerdo, el Secretario General de este gremio, envió ayer la siguiente comunicación al Gerente del Departamento de Tranvías, dándole a conocer las peticiones que formulan ante la Gerencia General:

"Señor Gerente del Departamento de Tranvías de la Empresa de Transacción y Alumbrados. — Presente. — Muy señor nuestro:

El personal del tráfico se reunió ayer y en conocimiento de las observaciones hechas por la prensa del señor Director Delegado don Juan Tonkin, acordó presentar a su consideración las siguientes peticiones:

1.o Que se establezca la jornada de ocho horas.

2.o Cumplimiento al compromiso de Abril ante el señor Ministro José Santos Salas, o sea que de una mayor entrada que produzcan el alza de tarifas sean abonadas como aumento en los salarios.

3.o Capacitación de los frenos eléctricos en forma que puedan ser aplicados para detener el tranvía.

4.o Que no sean suprimidos los contactos en los carros que, dan marcha hacia atrás, por ser esto un gran peligro tanto para el personal como la Empresa.

5.o Facilidades al personal cuando este desee cambiar de depósito.

6.o Que los servicios de góndolas abiertas, sean puestos en los últimos carros que salen a la calle en servicios ahorrados.

7.o Que las libretas de la Caja de Seguros Invalidez y Vejez, sean proporcionadas a tiempo cuando el personal las solicite, pues esta demora que aludimos se han presentado casos graves de enfermedad".

### Fallecimiento de un socio jubilado de la Unión de loe Tipógrafos

Ha dejado de existir el antiguo y meritorio socio jubilado de esta institución, señor Gregorio Rodelindo Ramírez, a la edad de 85 años.

El directorio invita a los asociados, a las instituciones congéneres y amigos del extinto a sus funerales, que se efectuarán hoy, a las 4 de la tarde, partiendo el cortejo desde Eleuterio Ramírez 1289, al Cementerio General, Mausoleo N.o I.

### Mañana se efectuará la concentración de los niños de la región del carbón

El Comité Pro-Obreros de la región del carbón ha venido preparando con toda actividad la concentración que debe efectuarse mañana a las dos de la tarde en el loial de los obreros ferroviarios, Bascuñán Guerrero 542, de todos los niños traídos por este Comité a la capital.

Es indispensable la presencia de todos los niños a fin de pasar una revista de ellos para imponerse de su estado y enviar informes a sus padres, en Curanilahue.

La Mesa Directiva del Comité nos pide rogar a las personas que tienen niños a su cargo los hagan llegar a esta reunión.

El Consejo Nacional Pro-Patria y Hogar obsequiará a los niños con una interesante función de biógrafo compuesta de películas cómicas e instructivas.

### Unión Obreros de Diarios

Cítase a sesión de Directorio para hoy Sábado, después de las labores a fin de tratar varios asuntos de suma urgencia.

Se encuentra enfermo el director señor José del C. Poblete.

—En la presente semana se han enviado circulares a varios socios. Sobre el particular se ruega contestar a la secretaría.

### EL DIRECTORIO DE LA SOCIEDAD SANTIAGO WATT SE ENTREVISTO AYER CON S. E

#### SOLICITAN DEL PRIMER MANDATARIO Y DEL MINISTRO DE FERROCARRILES UNA RESOLUCCION SOBRE LAS PETICIONES QUE TIENEN FORMULADAS

Los Miembros del Directorio General de la Sociedad "Santiago Watt", presididos por el Presidente Sr. Fco. Araya, conferenciaron ayer con Su E. el Presidente de la República, con el Ministro de Ferrocarriles y con el Director General de la Empresa.

Ante S. E. y el Ministro del ramo, solicitaron un pronunciamiento respecto a las peticiones acordadas en la última Convención, en el sentido de que se proceda a la reorganización de la Caja de Retiro de los Ferrocarriles, que se dé representación en el Consejo de la Empresa al gremio de tracción y que se despachen cuanto antes algunas solicitudes de jubilación que se encuentran en el Ministerio.

Tanto el Presidente de la República como el Ministro, señor Guarello, expresaron a la comisión, que en la actualidad estos puntos preocupan la atención del Gobierno y que serían resueltos a la mayor brevedad posible.

Instantes después, la comisión se entrevistó con el Director General, para tratar sobre la jornada de 8 horas y otros puntos.

El Director manifestó que lo relativo a la jornada de 8 horas estaba en estudio en la Inspección de Ferrocarriles y que apenas ésta emitiera su informe celebraría una reunión con los delegados de zona para arribar a un arreglo sobre el particular. Agregó también, que los demás puntos preocupaban su atención y trataría de despacharlos a la brevedad posible.

### Asamblea pública de la Unión Gremial

Mañana a las diez de la mañana, impostergablemente, se llevará a efecto una gran asamblea pública en el teatro Imperial, situado en la calle San Diego, pasado de Avenida Matta, para exponer las finalidades que persigue esta entidad formada por los distintos gremios obreros, empleados, de profesores, etc., y dar a conocer el programa de trabajo que se propone desarrollar en bien de los diferentes gremios y entidades representadas; como de la clase asalariada en general.

Oradores de las distintas organizaciones harán uso de la palabra para exponer el programa inmediato que interesa a su organismo.

Se recomienda la mayor asistencia y puntualidad en la hora, a fin de alcanzar a tratar los importantes problemas en tabla.

DICKSON, WINSOR & Co., Ltd.
SANTIAGO, Casilla 1262 — VALPARAISO, Casilla 89-v
Mercería y Ferretería
PERNOS CON TUERCAS:
Hexágonos, para coches y llantas.
HILACHAS BLANCAS.
REMACHES de FIERRO y de COBRE.
ACEITE LINAZA COCIDO GENUINO.
ACEITE "VALVOLINE" para máquinas.
BALANZAS PARA MOSTRADOR.
COCINAS ECONOMICAS Y A GAS.

## Gran Sastreria Poblete

Colosal realización de Ternos y Abrigos, por fin de temporada, sólo por el mes de Julio.

No olvidarse de esta acreditada casa. Grandes facilidades de pago.

**-Agustinas 1052-**

---

LOS MEJORES MEDICOS RECOMIENDAN

## TRICALCINE

CONTRA LA TUBERCULOSIS

Base: Carbonato de cal, Fosfato de cal y Magnesia calcinada. ( M. R.)

---

## SALUGENOL

M. R.

Solución de Clorhidrofosfato de cal creosotada

El uso de este medicamento le robustecerá los pulmones, preservándole de la tuberculosis. De excelentes resultados contra catarros antiguos y recientes, Toses y Males de pulmones. Indicado en las convalecencias de la Grippe.

Exija el producto que lleva la marca de fábrica del LABORATORIO CHILE.

---

## REMATE

FORZOSO DE

**500**

TERNOS PARA JOVENES

—Y—

**200**

Trajecitos para niños,

por la mitad del valor, desde hoy, en DELICIAS 2665, CASI ESQUINA SOTOMAYOR.

"EL BUEN CORTE"

El Martillero.

---

## Productos NESTLE

"LECHE CONDENSADA" Nestlé, "Lechera", cajón de 48 latas.

"HARINA LACTEADA" Nestlé, cajón de 50 latas.

"LECHE MALTEADA" Nestlé, cajas de 25 libras.

"LACTOGENO", alimento para niños, Nestlé, cajón de 24 latas.

AGENTES:

**Duncan, Fox y Cía.**

SANTIAGO

---

## Deseo Arrendar

Chalet o Casa-quinta con garaje en Providencia.

Precio y datos completos a

CASILLA 3959

17—Julio

---

**500 TERNOS**

—Y—

**200 ABRIGOS**

rezagados, sobre medida, REMATAREMOS forzosamente por la mitad de su valor, desde hoy, en la Sastrería

"EL PRECIO FIJO"

DELICIAS 2675, CASI ESQ. SOTOMAYOR

El Martillero.

---

## Muebles

a precios sumamente bajos y con grandes facilidades de pago, vende:

MUEBLERIA "ARTURO PRAT"

Consulte nuestros precios:

ARTURO PRAT 182

---

PUERTAS

VENTANAS

Galerías y Persianas, se hacen de medida y hay listas para entrega inmediata. Ofrece la

Barraca y Fábrica "La República"

Domeyko 2354—Tel. 182 Parque
DESPACHO A PROVINCIAS

---

## EL BIENESTAR FISICO

*se refleja en el espiritu*

Atienda a su salud corporal y al sentirse Ud. bueno se sentirá alegre y feliz, la vida le será agradable pudiendo llevar sus multiples inconvenientes con mucho mayor ventajas. Todo esto lo conseguira al fortalecerse

Tomando el

**CORDIAL COMPUESTO**

(Cerebrina Ulrici)

que es un potente tonico reparador de fama mundial. Pida el legitimo que lleva la firma del **DR. C. J. ULRICI** preparado por

ULRICI MEDICINE CO., INC.
NEW YORK

Base: Acido Fosforico, Fosfato de Potasa, Fosfato de Sosa, Fosfato de Hierro, Peptonato Manganeso, Glicerina, Glicerofosfato Potasa, Cafeina Alcaloide, Glicerofosfato Sosa, Cinconidina Alcaloide, Cinconina Alcaloide, Sulfato de Quinina, Ext. Fl. Nuez Vomica, Alcohol.

---

FUME
MARYLAND
BLANCO Y NEGRO
40 ₵
40 ₵

Dicen que:
Una mujer será tuya
Y ya no podréis dudar
Sólo cuando ella consienta
En Blanco y Negro fumar.

---

## Lo que su Sangre Necesita es HIERRO

La sangre que no contiene hierro carece de fuerzas y vitalidad. Es sangre depauperada que causa fácilmente cansancio, falta de energía, agotamiento nervioso, y un sinnúmero de sensaciones de pesimismo y calamidad. El Hierro es uno de los principales elementos de nuestra alimentación diaria, pero muchas personas gastan más energía de la que producen, y otras no tienen vitalidad suficiente para extraerla de lo que comen.

Por eso tantas personas débiles, nerviosas, que se cansan fácilmente, sintiendo agotarse sus fuerzas y vitalidad, necesitan del poderoso reconstituyente, Hierro Nuxado, que muchos médicos modernos emplean en su práctica para restituir ese precioso hierro a la sangre. El Hierro Nuxado contiene hierro orgánico como el hierro de la sangre misma y sus benéficos efectos sobre el organismo suelen percibirse casi desde las primeras dosis. Generalmente dos semanas bastan para demostrar su poderosa ayuda como reconstructor de las fuerzas todas.

En justicia a su bienestar, si no se siente Ud. robusto y vigoroso eche mano del Hierro Nuxado y vea los resultados. Hoy mismo, en su botica puede Ud. conseguirlo.

Base: Peptonato de hierro, hipofosfito de calcio, glicerofosfato de calcio, nuez vómica, cáscara, carbonato de magnesia, jengibre y casia.

---

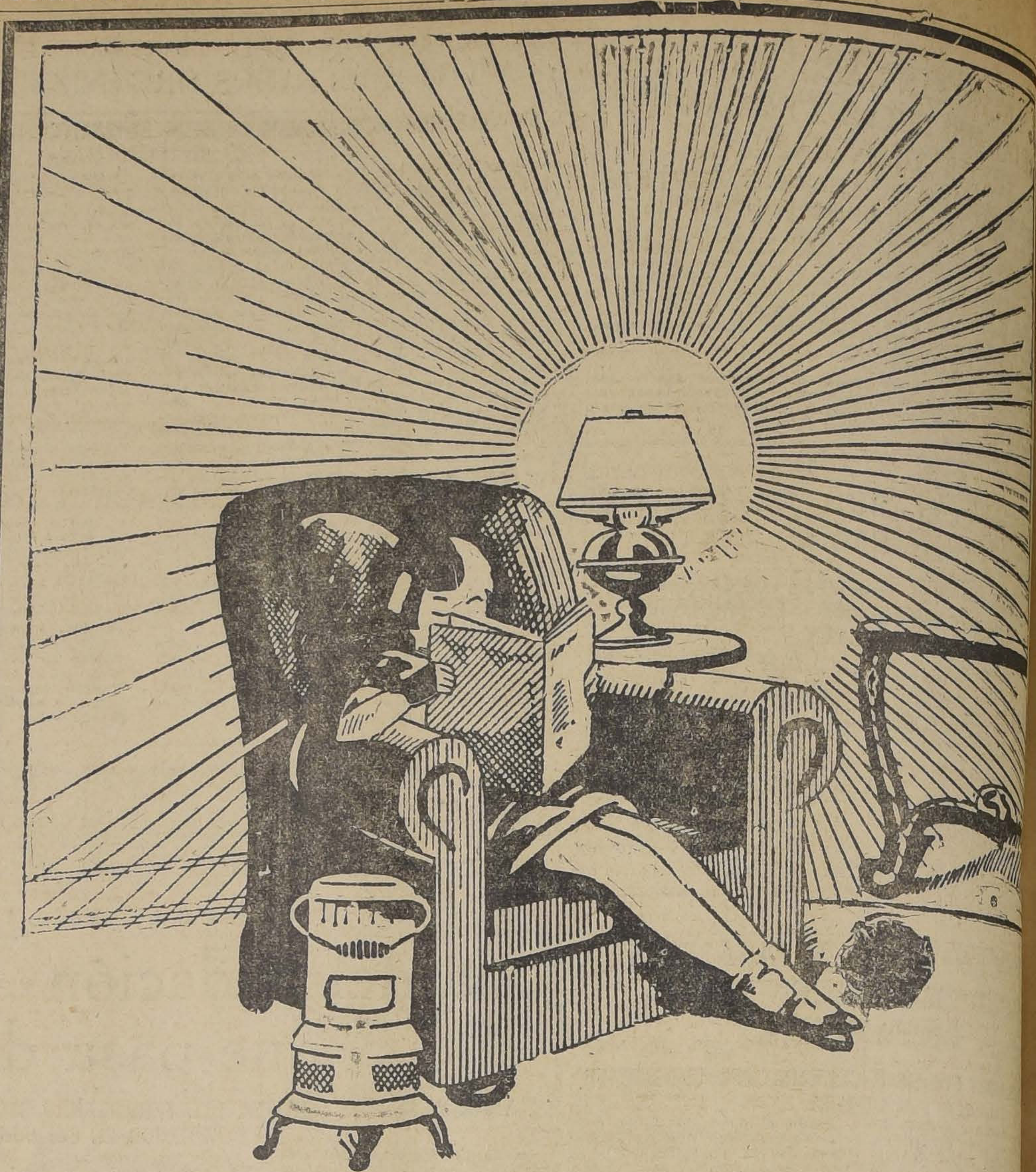

## Parafina Alba

INSUPERABLE para ALUMBRADO Y CALEFACCION, DA UNA LUZ SUAVE Y BRILLANTE Y SUMINISTRA UN ALTO GRADO DE CALOR EN LAS ESTUFAS Y COCINAS

**Anglo-Mexicam Petroleum Co. Ltda.**

HUERFANOS N.º 1153. – TELEFONO N.º 3636. – CASILLA 11-D.

---

AGUA PURGANTE MINERAL **SALFEN** M.R. NO DAÑA EL ORGANISMO
A BASE DE SULFATOS ALCALINOS

---

## PAPELES PINTADOS

Aviso a mi distinguida clientela y al público en general, que he recibido un grandioso selecto surtido de papeles para decorar habitaciones, en miles de dibujos, estilos y colores. REALIZO TODA LA EXISTENCIA ANTIGUA, POR FALTA DE ESPACIO—VER PARA CREER. Señores arquitectos: para completar con más hermosura las obras que ejecutan, embellézcanlas con mis papeles recién llegados.

MARCOS PIMSTEIN —— HUERFANOS 1057
ATIENDO PEDIDOS DE PROVINCIAS

---

## Muebleria COLON

56 — BANDERA —58

GRANDES REBAJAS DE PRECIOS

NUEVO Y ESPLENDIDO LOCAL

---

## Socio Capitalista

Deseo asociarme a negocio o industria establecida, aportando 20,000 pesos en efectivo. Enviar datos completos a

Casilla 3107, SANTIAGO

---

## Señorita

para cajera, de buena presencia, se necesita en Estado 247. Inútil presentarse sin buenas recomendaciones.

---

## PROPIETARIOS

PEDIDO URGENTE

TENGO ORDEN DE COMPRAR

PAGANDO EN DINERO AL CONTADO HASTA POR LA SUMA DE $ 500,000

CHACRA EN LOS ALREDEDORES DE SANTIAGO

de 50 a 60 cuadras regadas, buenos suelos, casas confortables, que tengan buen camino, huerto, etc.

Para cliente del sur que ha venido especialmente a comprar propiedades en las condiciones que expreso, encomendando a esta Oficina exclusivamente para efectuar este negocio, pagando al contado, no importa que no tenga deuda hipotecaria. Se garantiza negocio rápido seriedad absoluta.

Mayores datos, SECCION FUNDOS.

**Miguel Fuenzalida B.**

MONEDA 1061 MONEDA 10

---

## COKE

Se avisa a los dueños de bodegas y almacenes, que vendemos coke, por tonelada, a $ 150, o sea a $ 6.90 el saco, puesto en Fábrica de Gas de San Borja, calle Antofagasta, pasado Exposición.

Pavimento espléndido de adoquín sobre concreto, hasta la misma Fábrica.

COMPAÑIA DE CONSUMIDORES DE GAS DE SANTIAGO

---

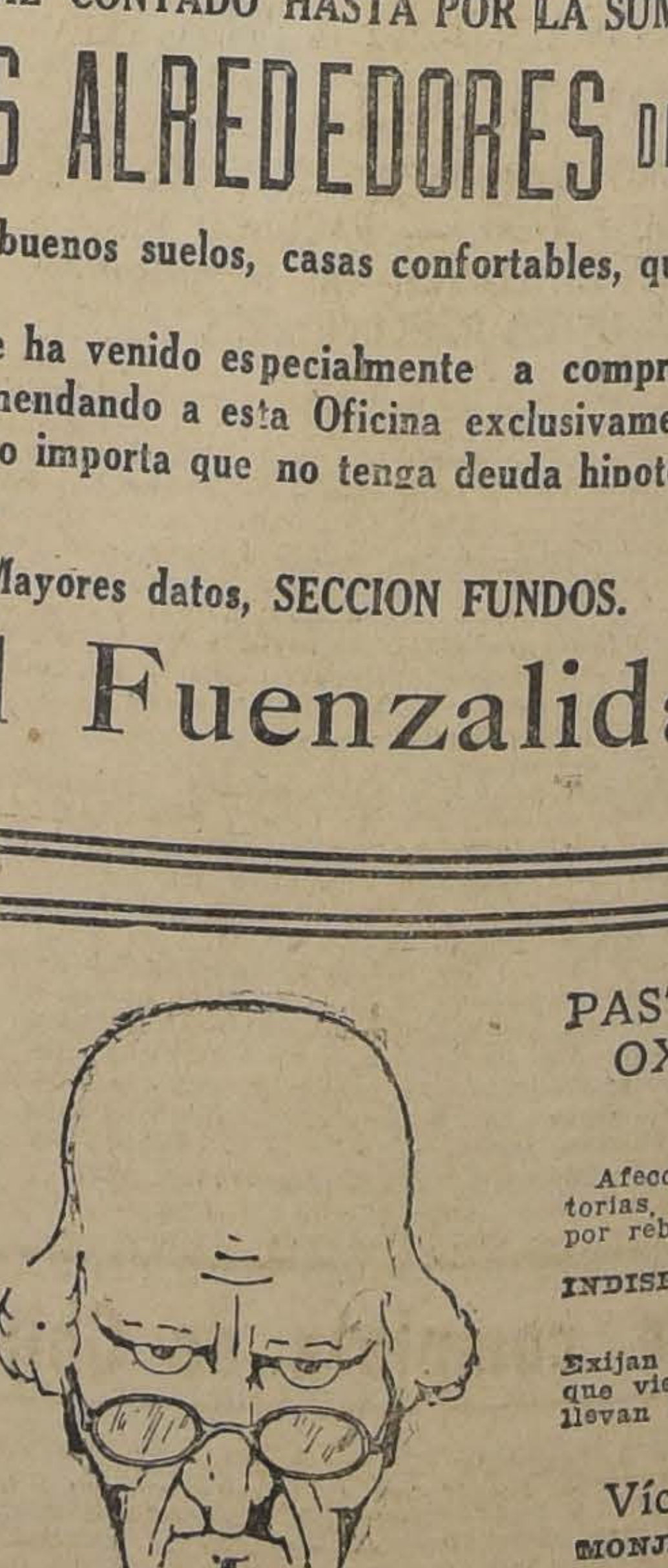

PASTILLAS OXYMENTHOL PERRAUD

Afecciones de las vías respiratorias, Catarros, Ronqueras, por rebelde que sea.

INDISPENSABLE A LOS FUMADORES

Exijan las verdaderas pastillas que vienen en CAJA VERDE y llevan la firma de los Concesionarios:

Víctor Corry y Cía.
MONJITAS 739. — SANTIAGO

BASE: Oxígeno naciente, zoato, Sosa, Mentol puro (M. R.)

## FOOTBALL

### LAS LIGAS SANTIAGO, SAN BERNARDO, MELIPILLA Y SAN ANTONIO JUGARAN MAÑANA

#### LOS MATCHS SERAN POR LA SELECCION DEL GRUPO B PARA LA FORMACION DEL CUADRO INTERNACIONAL

Dando cumplimiento al programa elaborado por la Federación de Foot-Ball de Chile, para la selección del equipo internacional que nos representará en el próximo campeonato sur-americano, la Liga Santiago organizadora del grupo B. de la Zona Central, ha preparado con este fin un selecto programa para mañana, el que se desarrollará en la cancha que el Santiago F. C., posee en la Avenida Independencia N.o 1257.

El match de fondo estará a cargo de las ligas Santiago y San Bernardo, cuadros que anteriormente empataron a un goal. En el equipo de la liga visitante figuran elementos de valer como Muñoz, Contreras y Briño, que han defendido en otra ocasión los colores metropolitanos y que en unión de sus compañeros forman un conjunto bastante poderoso.

En el elenco de la Liga Santiago veremos actuar a aficionados jóvenes y de mucho porvenir, como López, el guarda-vallas que es una revelación en su puesto, como igualmente F. Arriagada, capitán del equipo, que es bastante conocido, Catalán, en la línea media, que aunque es muy joven, promete mucho porvenir. En la línea de ataque sobresalen Vivanco y Apiolaza, por su destreza y potente shot, quienes pondrán en duros aprietos a la defensa contraria.

En el preliminar actuarán los conocidos clubs Nacional, y Unión Cóndell, el primero de los registros de la Liga Metropolitana y el segundo de la Liga Santiago, quienes disputarán un hermoso trofeo donado por un conocido dirigente de esta capital. En ambos equipos figuran jugaodres jóvenes y dada su actuación en los fiels de la capital, es de esperar un match bastante movido e interesante.

La tarde deportiva dará comienzo a las 2 P. M.

Como se ve, el programa es bastante atrayente y dado los fines que se persiguen, el público sabrá corresponder a esta expectativa. El terreno que se ha elegido es uno de los más centrales y cuenta con bastantes comodidades.

### La charla de hoy sobre entrenamiento deportivo

Hoy, a las 7 de la tarde, se verificará en el salón de actos de la Asociación Cristiana de Jóvenes al chala que sobre entrenamiento deportivo dará el conocido dirigente señor Alfredo W. Betteley.

La conferencia será acompañada de una importante película americana sobre la materia.

Tratándose de un tema lleno de interés para nuestros deportistas, la Asociación invita a su local, Delicias 1312, a todos los deportistas.

### Liga Bancaria de Football

Partidas que el Directorio ha fijado para hoy:

Compañía de Seguros con Mumard y Cía. Cancha Magallanes.— Hora 3 P. M.

Compañía de Electricidad con Morrison y Cía. Cancha Campos de Sports N.o 1. Hora 3 P. M.

Huth y Cía. con Raab Rochette Roca y Cía. Cancha Campos de Sports N.o 2. Hora 3 P. M.

### Asociación de Foot-Ball de Santiago

Cita para mañana, a las 2 P. M., en la Cancha N.o 1, del Estadio Policial, a los siguientes jugadores que tomarán parte en el primer match de selección:

Equipo B. — González, Vega Fuenzalida E., Larraín, Sanhueza, Vásquez (C.), Hevia, Urzúa (G. C.), Rodríguez, Vicuña (C. C.), y Pardo.

Reservas. — Zúñiga, Ibarra, Fuenzalida H., Jerez, Contreras, Skiaffes, Adriazola, H. Ramírez, Sola, Córdoba, Moris y Mediavilla.

Toda inasistencia injustificada será sancionada con la suspensión de un lance oficial.

**LIGA NACIONAL OBRERA DE FOOT BALL.** — El directorio se reunirá hoy, a las 7 P. M., en Bandera 542, tercer piso, para efectuar el sorteo de la sexta división.

**MORNING STAR F. C.** — Hoy celebrará este club una importante sesión de Directorio a las 9 P. M., en la Secretaría, Manuel Rodríguez N.o 950, para resolver varios asuntos de suma importancia para la buena marcha de la institución.

Hay pendientes varias renuncias, por consiguiente, se recomienda la asistencia y puntualidad en la hora de llegada.

### Liga Periodística de Deportes de Santiago

El cómputo del año último de esta entidad arrojó en primera división un empate en el primer puesto entre Zig-Zag y "El Diario Ilustrado", y el triunfo de Zig-Zag, en la segunda división.

Se acuerda fijar el match de desempate de la primera serie, para el Sábado 24 a las 3.30 en la cancha 2 del estadio Policial, eligiéndose referee al señor Juvenal Galdames.

El partido se jugará como número del programa de festejos del aniversario de la Liga, y los clubs tienen derecho a pedir suspensión sólo hasta el Jueves 22, como plazo fatal.

Se comisiona para solicitar la cancha y arreglar lo relacionado con las entradas al señor Mujica.

**RENOVACION DEL DIRECTORIO**

Sobre el particular se acuerda que la elección del directorio tenga lugar el próximo Miércoles en la sesión solemne que se celebrará como número del programa del aniversario y en la cual se dará cuenta de la marcha de la institución durante la pasada temporada.

A ella tienen derecho a asistir dos delegados de cada empresa con poderes en forma.

**CELEBRACION DEL ANIVERSARIO**

Después de un breve cambio de ideas se aprobó el siguiente programa de festejos del aniversario de la institución, que se cumple el día 21 del presente.

Día 21. —A las 5 P. M. sesión solemne, elección de nuevo directorio, lectura de la memoria anual y del balance de tesorería.

Día 24. — Tarde deportiva en la cancha 2 del Estadio Policial, Match de fondo entre los primeros equipos de Zig-Zag y "El Diario Ilustrado", Preliminar entre los primeros equipos de "El Mercurio" y "La Nación".

Domingo 25. — Comida íntima en uno de los restaurants del centro. La cuota se fijó en doce pesos, pudiendo asistir al banquete cualquier miembro de las distintas empresas periodísticas afiliadas a la Liga. Los respectivos delegados recibirán las adhesiones en cada empresa y de ellas deberán dar cuenta al presidente, el Sábado 24 a las 12 del día.

### Gimnástico F. C.

Mañana Domingo jugarán el 1.º y 2.º equipos con los de igual categoría del Maestranza Atlético en la cancha ferroviaria, estas partidas prometen ser interesantes, por lo tanto se ruega a los jugadores no fltar, pues se tomarán muy en cuenta para las próximas partidas.

### LA SELECCION DEL CUADRO INTERNACIONAL CHILENO

#### MAÑANA ELEGIRAN SUS ELEMENTOS REPRESENTATIVOS LA ASOCIACION SANTIAGO Y LIGA METROPOLITANA

Entusiasmo ha despertado entre los aficionados la noticia referente al primer partido de selección que llevará a efecto mañana la Asociación Santiago, en la cancha N.o 1, del Estadio Policial. Ello no es de admirar si se toma en cuenta los grandes recursos de que dispone esta institución, como así mismo, los valiosos elementos que, en la presente temporada, han venido a incrementar sus filas.

Los viejos defensores de la Asociación tendrán que echar mano de todos sus valiosos recursos para mantenerse en los puestos que tras rudas competencias han logrado conquistar. Nuevos y dignos exponentes que llegan premunidos de los conocimientos modernos del arte del balón harán peligrar muchas plazas al parecer irremplazables. En efecto, las series República, Chile y Schmidt, aportarán valiosos elementos que pueden dar más de alguna sorpresa.

A las 2 P. M. harán acto de presencia los cuadros contrincantes en la siguiente forma:

**Equipo A.**

Urrutia

Veloso [illegible]

Ampuero, Galleguillos Vásquez

(U. D. E.)

Olivares, Legarreta, Carrasco, Rousseau, Miqueles

O

Pardo, Vicuña (G. C.) Rodríguez,

Urzúa (G. C.) Hevia

Vásquez, Sanhueza Larraín

Fuenzalida E, Vega

González

**Equipo B.**

**LOS PROGRAMAS OFICIALES**

De importancia son también algunos de los lances oficiales que habrán de verificarse en la misma fecha, llamando principalmente la atención auellos que preceden las series superiores, como el encuentro entre los elencos superiores del Badminton y Carioca, fijado para la Cancha N.o 2 del Estadio Policial.

Especial importancia revisten también los lances por la copa Schmidt, entre las siguientes parejas: Unión Argentina-Orompello, y Everton-Fundición Libertad, los cuales se desarrollarán en las canchas de la Escuela de Medicina y Escuela de Artes, respectivamente.

Todos estos conjuntos marchan en buenas condiciones en el cómputo y del resultado que obtengan mañana depende en gran parte las probabilidades para que se adjudiquen los puestos de honor de la referida serie.

### Un club deportivo en la Escuela Normal

La campaña que se ha venido haciendo en favor de las práctica de los deportes en la mujer, ha encontrado favorable acogida en la Escuela Normal N.o 3, en donde la profesora de Educación Física, señorita Victoria Caviedes, ha podido reunir un grupo apreciable que se dedicará a la práctica de los ejercicios físicos apropiados para la mujer.

La presentación oficial del club deportivo, se efectuará mañana, a las 3 de la tarde.

Se trata de un esfuerzo digno de elogio y al cual nosotros ofrecemos todo nuestro concurso.

---

Cita para hoy a sesión extraordinaria de directorio, en la secretaría, Santa Rosa 254, a las 7.30 P. M. A la misma hora se cita a los siguientes jugadores que componen el equipo royal de esta liga: del Carlos Walker, López, Arriagada, Silva y Apablaza; del Star Valparaíso, Hurtado, Vivanco, Gutiérrez y Pérez; del Bremen, Olguín y Aravena; del Unión Condell, Cornejo y Osorio; del Fábrica de Gas, Vargas; del Fundición San Bernardo, Catalán y González; del Unión Coquimbo, Romero, García y Guerrero; del Cuatro Naciones, A. Saavedra. Igualmente quedan citados dichos jugadores para hoy, a las dos de la tarde, en la cancha de la Escuela de Artes y Oficios, quienes se pondrán a las órdenes del capitán del cuadro, señor Arriagada. Se previene a estos jugadores que al que no concurra a la reunión de esta noche, se le aplicarán los castigos acordados por el Directorio, como igualmente a los que no asistieren a la partida de mañana.

**EN LA CANCHA SAN RAMON. — La Cruz I y II v. Sol de Mayo I y II.** — En esta cancha, se llevará a efecto estas interesantes partidas, principiando por los segundos equipos, a las 2 P. M.

**ASOCIACION DE ARBITROS DE CHILE. — Sección Santiago.** — Esta confederación cita a junta general en el local de la secretaría de la Liga Metropolitana de Deportes, Estado 363, a las 9 P. M., los días que a continuación se indican:

Primera citación, hoy.

Segunda citación, el Martes 20; y

Tercera citación, para el Viernes 23.

Se nos encarga recomendar la asistencia a todos los señores árbitros y aspirantes, por haber importantes asuntos que tratar, tales como castigos que pesan sobre ciertos árbitros y jugadores, árbitros para los próximos campeonatos de selección del equipo nacional, y del campeonato suramericano.

### FEDERACION DE FOOTBALL DE CHILE

#### NUEVAS FECHAS PARA LAS FINALES DEL CAMPEONATO NACIONAL.—SELECCION DEL CUADRO DE LA ZONA CENTRAL

El Jueves en la noche se reunió el Comité de Santiago de la Federación de Football de Chile y tomó los siguientes acuerdos relacionados con el Campeonato Nacional.

**ZONA CENTRAL**

El 25 del presente jugará la Asociación de Football de Santiago con la Liga Metropolitana. De preliminar jugará la Liga de La Victoria con el vencedor del encuentro Liga San Bernardo - Liga Santiago.

Con estos partidos se termina la selección de Santiago y se designará el cuadro que actuará contra el grupo A de esta Zona a cargo de la Liga Valparaíso el 1.o de Agosto.

**LOS CUADROS DE ZONAS**

Se ha postergado hasta el 8 de Agosto la iniciación de las finales del Campeonato Nacional. Debido al mal tiempo ha sido imposible a las Ligas encargadas de la selección de los respectivos cuadros tenerlos listos en las fechas que anteriormente se había indicado. Simultáneamente se iniciarán en Valparaíso, Santiago y Concepción los encuentros finales.

**LA CONCENTRACION NO SUFRIRA RETARDOS**

El Directorio tiene el propósito decidido de no postergar la concentración del cuadro nacional. En efecto, con la venida a Valparaíso y Santiago de los cuadros de zonas, en que figurarán todos los jugadores con opción a formar parte del seleccionado internacional, estos estarán concentrados de hecho desde el 15 de Agosto, tal como se había acordado anteriormente.

**INSTRUCCIONES A LAS LIGAS**

La secretaría de la Federación ha impartido inmediatamente a las Ligas organizadoras de grupos y de zonas, las instrucciones necesarias para que el campeonato no sufra mayores atrasos y el 8 de Agosto estén todos los cuadros listos.

**ESTATUTOS Y REGLAMENTOS**

El Comité de Santiago dejó totalmente depachados los estatutos y reglamentos de la dirigente, los que serán sometidos a la aprobación del directorio en la reunión de mañana. Se han agregado todas las reformas solicitadas por las Ligas y que el Comité de Santiago ha considerado necesario que formen parte de los reglamentos.

**SESION DEL DIRECTORIO PROVISORIO**

Mañana, a las 2 P. M. se reunirá el Directorio en Santiago, en la secretaría de la Liga Metropolitana de Deportes. Los directores con residencia en Valparaíso arribarán por el expreso de la mañana del Domingo.

**NUEVA ADVERTENCIA A LAS LIGAS**

Se recomienda a las Ligas que aún no han acreditado delegados, no han pagado sus cuotas y no han devuelto el formulario con los datos estadísticos, que se apresuren a llenar estos requisitos antes del 1.o de Agosto a fin de que puedan participar en la reunión del Consejo Superior.

**WANDERER INFANTIL F. C.**— Se cita para hoy, a las 2.30 P. M. en la Empresa Zig Zag, Teatinos 666, a todos los jugadores del I y II A del Wanderer Infantil, que actuaron el año pasado en la Liga Infantil, deben presentarse con equipo de football.

**EN LA CANCHA SANTA LAURA.** —En esta cancha se llevarán a efecto mañana varias partidas por la competencia oficial.

En la mañana, a las 10, actuarán los terceros equipos del Unión Deportiva Española y el Green Cross.

En la tarde, a las 2, corresponde jugar a los segundos su partida oficial.

El partido de fondo estará a cargo del 1.o B. Español, contra el Santos Dumont, tres bonitas partidas que tienen el aliciente de ser oficiales.

### CICLISMO

**CLUB CICLISTA CHACABUCO.** — Cita a junta general para mañana, a las 10 A. M., en A. Prat 103.

Tabla: Cuenta del fallecimiento del socio cooperador señor Guillermo Espina y las carreras del próximo aniversario social.

## BASKET BALL

### LOS ENCUENTROS DE MAÑANA EN EL ESTADIO POLICIAL

#### EL BRIGADA CENTRAL JUGARA CON LA ASOCIACION CRISTIANA DE JOVENES

Todo un éxito promete resultar la interesante reunión deportiva que tiene preparada para este Domingo la Asociación de Basket Ball de Santiago, reunión en la cual participarán dos de los mejores equipos de los cuales cuenta la dirigente local.

Se trata del encuentro entre los equipos: Asociación Cristiana (Y. M. C. A.) y Brigada Central, los cuales tienen a su haber brillantes victorias, contando en sus filas con elementos muy disciplinados, que tienen un verdadero cariño por el deporte que practican.

La Y. M. C. A. en la presente temporada, sólo ha sido vencida en la final del Campeonato de Apertura, en el cual fué derrotada por el Internacional, equipo que se clasificó campeón.

El Brigada Central, se encuentra entrenado desde bastante tiempo y estamos seguros que el Domingo hará un brillante papel, ante un rival de los méritos de la Y. M. C. A.

Este encuentro llevará a efecto a las 11 A. M. en el Estadio Policial, y a las órdenes del señor Emilio Carrasco F., secretario de la dirigente, los equipos se presentarán como sigue:

**Brigada Central I.**

Galleguillos (cap.) Arellano

Quintana, Rubilar Soto

O

Stutz Lindor Ferrando

Retamales (cap.) Urzúa

**Y. M. C. A. I.**

A las 9 A. M. ante el árbitro señor Eduardo Toro, se presentarán los terceros equipos, los cuales están formados por elementos nuevos, que harán una buena presentación del deporte que practican.

Los segundos equipos jugarán a las 10 A. M. a las órdenes del señor Erasmo López, en la misma cancha.

El interesante carnet deportivo que nos presenta la Dirigente basket-bolítica, llamará la atención de nuestros aficionados, los cuales, a no dudarlo, concurrirán en gran número a presenciar estos encuentros que prometen ser, en extremo interesantes.

También en el encuentro de los primeros equipos se podrá ver el posible campeón de la provincia de Santiago, título que defenderá con todo entusiasmo el Club Ciclista Internacional.

Como apuntadores y cronometristas, han sido designados los señores: Julio Ulloa, Luis Celis y Manuel Cárdenas.

Director de turno, el señor Emilio Carrasco F.

### TIRO AL BLANCO

**CLUB DE TIRO AL BLANCO DE SAN BERNARDO.** — Con motivo del mal tiempo que reinó durante estas últimas semanas, este club no ha podido desarrollar sus ejercicios dominicales y también llevar a efecto el certamen anunciado entre los talleres de la Maestranza Central. Si el tiempo lo permite, mañana se realizará el siguiente programa:

Certamen entre los equipos de los talleres, compuesto de cinco tiradores cada uno.

Repartición de diplomas a los socios que tengan más de un año en la Sociedad y estén al corriente en sus cuotas; y

Se tomará una fotografía en el mismo Polígono de todos los socios. Además asistirán el Inspector de Tiro del Departamento de La Victoria y el Jefe de la Oficina del Bienestar de los Ferrocarriles del Estado, personas que han sido especialmente invitadas por el Directorio.

### La Asociación Santiago y el Consejo Superior de Ligas

El Consejo de la Asociación de Football de Santiago se reunión antenoche y acordó por unanimidad oficiar a la Federación de Football de Chile que por ningún motivo debe aplazarse la junta general del 1.o de Agosto. Al mismo tiempo resolvió pedir a la dirigente que envíe a las Ligas con su debida anticipación el proyecto de estatutos y reglamentos y publique la tabla del Consejo Superior oportunamente.

### EXCURSIONISMO

#### La excursión a la nieve que efectuará mañana el "Jorge Matte"

Por acuerdo de la junta general celebrada el Jueves, se resolvió ir mañana Domingo a la Casa de Piedra y no al Cerro Los Ratones, como habíamos anunciado. La partida se hará de 10 de Julio esquina de Vicuña Mackenna, a las 7 A. M. en punto. Rancho libre. Tenida uniforme. Esta excursión es por el campeonato anual.

Concurrirá la sección femenina.

**CUERPO DE EXPLORADORES "PILOTO PARDO".** — A causa de haber llovido el Sábado de la semana pasada, este Cuerpo no efectuó la exploración que había acordado al cerro Manquehue, para el Domingo último. Esta se verificará mañana y promete un gran éxito por el gran interés que tienen los socios por visitar este cerro que hoy se encuentra nevado.

La partida será a las 6 A. M., desde Dávila 852, con equipo completo y rancho libre, para un día.

**CUERPO DE EXCURSIONISTAS Y EXPLORADORES "CAUPOLICAN".** — A las 2 P. M., de hoy, parte un grupo de excursionistas a la nieve, internándose por la qebrada de Peñalolén, que se había postergado por el mal tiempo reinante. Irá a cargo de esta correría, el señor Osvaldo Pérez.

### ATLETISMO

**CIRCULO ATLETICO ROYAL.** — Mañana llevará a efecto este clubs el primer torneo interno de la temporada, en la pista de la Quinta Normal, a las 3 P. M., con el siguiente programa:

100 metros planos, salto alto, 400 metros, lanzamiento de la bala y cinco mil metros planos.

El jurado que fiscalizará este torneo, está compuesto de los señores: Héctor González, Jenaro Tórtora, Emilio Rodríguez, Manuel Arce, Ramón Pereira, Roberto Ramírez, Roberto Echeverría y Armando Reyes.

Después de terminado este torneo, este club se reunirá en junta general en la secretaría, para resolver los siguientes puntos de la tabla:

Carrera Pudahuel; pago de cuotas; nombramientos de miembros honorarios y asuntos varios.

### CITACIONES

**Manuel Acevedo F. C.** — Junta general para hoy, a las 6 P. M., en el local de costumbre.

**Maestranza Atlético F. C.** — Junta general para hoy, a las 4 P. M., en San Alfonso N.o 7.

**Guillermo Guzmán F. C.** — Junta general para hoy, a las 5.30 P. M., en Melchor Concha N.o 7.

**Gold Cross F. C.** — Directorio para hoy, a las 9.30 P. M., en Estado 363, a fin de resolver asuntos de urgencia.

**Magallanes F. C.** — Directorio para hoy, a las 5 P. M., en Domeyko N.o 1764.

## BOX

### LA VELADA BOXERIL DE ESTA NOCHE EN EL CENTRO "LOS SPORTS"

#### ALFREDO ARAVENA VERSUS ARMANDO VICENCIO

Como hemos anunciado en estas columnas, hoy, a las 9 de la noche, se llevará a cabo una interesante velada en la cual tomarán parte elementos muy recomendables de los centros de esta capital.

Entre los preliminares figuran algunos elementos de las empresas de autobus, los cuales tienen bastantes admiradores.

En el encuentro de fondo cruzarán guantes los peso gallo Alfredo Aravena, de Los Sports, y campeón, a la vez, de su categoría de la capital, versus Armando Vicencio, del Centro Providencia, que tiene muchos admiradores en el barrio oriente de la ciudad, quienes se alistan para concurrir esta noche al centro Los Sports.

El gimnasio de este centro está ubicado en la avenida Diez de Julio 1515, y para llegar a él se pueden tomar las góndolas La Diagonal, Av Matta, Lord Cochrane, Matadero—Mercado Municipal; y por los carros los números 18, 19 16 y 33.

Damos a continuación el programa de la velada:

Cuatro rounds entre Ignacio Miranda, de los Autobús, y Alfonso González, de Los Sports.

Cuatro rounds entre Pedro Silva, de los Autobús, y Manuel González, de Los Sports.

Cuatro rounds entre Víctor Cerpa y Víctor Oyola, ambos de Los Sports.

Cuatro rounds entre Guillermo Muñoz, de los Autobús, y Oscar Machiavello, de Los Sports.

Cinco rounds entre Armando Vicencio, del Providencia, y Alfredo Aravena, de Los Sports.

Se invita al vecindario y a los sportmen en general.

El espectáculo se llevará a cabo sin banda, si no es posible contratar una. Se da este aviso para los efectos de la falta de tocatas en los alrededores del centro.

—Mañana, a las tres de la tarde, se llevará a cabo una importante sesión del directorio para designar las comisiones que han de actuar en la velada del Circo Strong Man, el Jueves próximo.

También se conocerá una comunicación de Valparaíso relacionada con el viaje a ese puerto de un equipo de este centro.

Se recomienda mucho la asistencia.

### VEINTICINCO ROUNDS DE PELEA SE DESARROLLARAN ESTA NOCHE EN EL PROVIDENCIA B. C.

#### RAUL AHUMADA Y ARTURO MARDONES SERAN LOS ENCARGADOS DEL MATCH DE FONDO. — FACUNDO MEZA Y MANUEL RIVEROS EN EL MATCH DE SEMI-FONDO.—INTERESANTES PRELIMINARES

Esta noche, a las 9 1|2, se dará comienzo en el gimnasio que posee el Providencia B. C. en Santa Isabel 404, a una interesante velada boxeril que dados los elementos que tomarán parte, promete alcanzar el más franco de los éxitos.

Este Centro, que se había visto privado de efectuar sus veladas semanaels debido al mal tiempo, reanudará hoy sus peleas con un programa del más alto interés, sirviendo de base el match de fondo entre los conocidos aficionados Raúl Ahumada y Arturo Mardones, ámbos por demás reconocidos en nuestros círculos boxeriles, donde gozan de gran prestigio por sus cualidades de buenos peleadores, Raúl Ahumada, un muchacho que cuenta con un buen número de triunfos que lo hacen acreedor a la simpatía de que goza en el centro en que milita y que esta noche subirá nuevamente dispuesto a dejar bien en alto su prestigio de que se ha hecho acreedor, ante su rival Arturo Mardones, muchacho que ha venido destacándose como bueno entre nuestros aficionados.

El match de semi fondo será uno de los que era esperado con verdadera ansiedad por los habitués de Providencia, en el que actuarán Facundo Meza y Manuel Riveros, ambos del Providencia, los que disputarán el campeonato peso liviano de este Centro, estos muchachos, desde hace tiempo que se encuentran sometidos a un riguroso entrenamiento, a fin de conquistar esta noche el anhelado título de campeón.

Tres interesantes preliminares servirán de base a esta reunión en la que tomará parte el más sobresaliente elemento de los Centros Lira y Providencia.

Un marcado interés ha despertado entre los aficionados de la comuna Providencia habitué de este Centro, por concurrir esta noche a presenciar estos encuentros que prometen alcanzar el más alto interés, dada la calidad de los contendorés que tomarán parte.

Una buena banda de músicos amenizará esta reunión.

**La Obra más completa de Chile**

Está en circulación la 8.a entrega del Diccionario Histórico y Biográfico, por Virgilio Figueroa. En prensa 9.a y 10.a entregas, que se repartirán conjuntamente. La 10.a entrega irá acompañada de dos INDICES, uno histórico y otro biográfico. Se ruega a los suscritores por tomos empastados, se sirvan devolver las entregas recibidas para enviarles el PRIMER TOMO EMPASTADO. La obra, en general, constará de seis a ocho tomos y en ella estará resumida toda la biografía, la historia y bibliografía de Chile. — Para datos y suscriciones, dirigirse al autor, don Virgilio Figueroa, Casilla 10840, López 535, Stgo.

22-31.

### ESTA NOCHE SE BATIRAN DOS CAMPEONES AMATEURS EN EL RING DE "LOS TIEMPOS" B. C.

#### BERNARDO TORRIJOS, CAMPEON DEL SUR DE CHILE, Y ANTONIO REYES, DE LA DEPARTAMENTAL SANTIAGUINA.—EN EL MATCH DE SEMI-FONDO ACTUARAN JORGE DIAZ Y LORENZO COLL.—INTERESANTES PRELIMINARES

Un interés bastante acentuado se manifiesta entre los elementos boxeriles de esta capital ante la realización del match a cinco rounds que se efectuará (aunque llueva) esta noche a las 9.30 P. M. en el espacioso gimnasio del barrio Av. Matta, Los Tiempos B. C.

Antonio Reyes, campeón oficial de los pesos medios liviano de la A. Departamental de Santiago, tendrá como rival esta noche al mejor exponente del box sureño de la misma categoría, Bernardo Torrijos, quien está dispuesto a ofrecerle al representante santiaguino una franca y decidida lucha.

**LO QUE OPINA EL CAMPEON ANTONIO REYES**

Ante una insinuación nuestra, Reyes expresó que Torrijos no era un rival bastante peligroso para él.

Reyes, por su parte, no desconoce que su oponente posee un gran aplomo y experiencia, además de accionar con bastante rapidez. Los tiros del campeón osornino son certeros y posee un punch respetable en cada puño y que al hacer impacto en parte vulnerable el resultado en su favor no se dejaría esperar. Reconoce que Torrijos no es un hombre despreciable entre cordeles, pero confía en obtener los lauros de la victoria por medio de su dureza y formidables puños.

**AMBOS CONTENDORES CREEN VENCER**

Tanto Reyes como Torrijos están dispuestos a triunfar o a vender muy cara su derrota y para esto no han omitido sacrificio alguno en someterse a un riguroso entrenamiento que los ha dejado en excelentes condiciones para su match de esta noche.

Otro de los encuentros que el público amante a este viril deporte espera con marcado interés es el match académico que sostendrán el popular campeón amateur de los ferroviarios, Lorenzo Caballero con el distinguido aficionado señor Guillermo Fuschlocher, quienes harán una presentación a la americana.

El match semi-fondo estará a cargo de Jorge Díaz, de Los Tiempos y Lorenzo Coll, del H. Rojas; basta sólo se nombre a estos jóvenes pugilísticas para que los aficionados se den cuenta exacta de la calidad de este encuentro.

**PREMIO QUE SE DISPUTARA EN EL MATCH DE FONDO**

El señor Raúl Escalante, conocido y entusiasta deportista del barrio Av. Matta, ha ofrecido para el encuentro Torrijos-Reyes un hermoso reloj pulsera.

A continuación damos el programa de este event pugilístico:

Tres rounds entre Antonio Ramírez, de Los Tiempos, y Pedro González, del Tallman.

Tres rounds entre Segundo González, de Los Tiempos, y Licerio Pozas, del Tallman.

Cuatro rounds entre H. López, de Ls Tiempos y P. Poblete, del les, del Tallman.

Cuatro rounds entre G. Reyes, de Los Teimpos y P. Poblete, del J. Contreras.

Cuatro rounds entre los pesos gallos Pedro Urbina, de Los Tiempos y A. Toledo, del J. Contreras.

Presentación académica entre los distinguidos amateurs Guillermo Fuschlocher y Lorenzo Caballero.

Match de fondo a cinco rounds entre el campeón de la región Sur, Bernardo Torrijos y el campeón de la Departamental, Antonio Reyes.

### "FIRPITO" Y MUÑOZ SE ENTRENAN CON ENTUSIASMO PARA LA PELEA DEL JUEVES 22

#### ESTE ENCUENTRO HA LOGRADO DESPERTAR UN GRAN ENTUSIASMO.—LA VENTA DE LOCALIDADES

La velada que con tanto interés hemos venido anunciando para el Jueves de la próxima semana, es el comentario del día en los diversos corrillos boxeriles.

Anoche, en el desarrollo de los campeonatos locales se hacían los más variados comentarios sobre el encuentro de fondo, como asimismo sobre los aficionados que actuarán en los semi-fondos y preliminares.

Anoche conversamos brevemente con el secretario del Centro Los Sports, organizador de la velada del día indicado y nos dijo que el programa que se presentará será regio y digno de la concurrencia que se daría cita en la elegante carpa del Circo Strong-Man, cuyos empresarios han cedido gustoso el día fijado, en atención a los altos fines que se persiguen.

El señor Julio Savelli nos habló sobre el encuentro de fondo. Nos dijo que Sáez (Firpito) se ha venido entrenando con sumo interés en el gimnasio del Centro Los Sports, al cual se encuentra ligado desde que arribó a esta capital; siendo su estado sobresaliente, al extremo que entrenándose con Pedro Silva, en un estrecho cambio de golpes, le hundió algunas costillas, lo que le privó actuar anoche frente al prestigioso elemento de Los Tiempos.

De su adversario sólo se sabe que su estado es sobresaliente, y que tiene seguridad de poner una valla a la larga serie de triunfos alcanzados por Firpito. Sus muchos partidarios creen lo mismo.

El Centro organizador de este beneficio ha hecho repartir en todos los barrios carteles anunciando esta gran velada, que hará época en esta capital, dada la buena calidad del conjunto de peleadores que tomarán parte.

El programa definitivo se dará a conocer en la edición de mañana.

---

Las localidades están a la venta desde ayer en el Centro Los Sports, ubicado como se sabe, en Diez de Julio 1515.

Hoy se seguirán vendiendo y mañana lo mismo. Los precios que se han fijado a las localidades es muy popular.

Como se dió a conocer ayer, esta velada cuenta con la venia de la Federación de Box de Chile y de la Asociación Departamental de Santiago, cuya comisión de campeonatos controlará el desarrollo de la parte boxeril.

---

La empresa Constantino ha ofrecido, por su parte, su concurso y dispondrá de algunos números de bastante atracción.

Es probable que también preste su concurso el entusiasta actor obrero Lucho Barra, quien se haría acompañar de Páez con quien hace muy buena compañía, en especial cuando representan el chistosísimo diálogo cantable "Los compadres huasos".

**ESTA NOCHE EN EL MEDIDORES B. C.** — La velada que ha preparado la respectiva comisión de box del Medidores para esta noche promete resultar de lo más lucida dado los elementos que actuarán en los encuentros de semi fondo y fondo.

El match semi fondo será de revancha y está encomendado a los valientes aficionados del peso gallo Oscar Henríquez, del Adolfo Morales, y Raúl Muñoz, del Cóndor, encuentro que será a cinco rounds.

El encuentro de fondo lo sostendrán los agresivos Eduardo Marchandón, del Medidores, y Juan Retamales, del S. Magazine, que pelearán cinco rounds.

Sus últimas peleas que han sostenido tanto Retamales como Marchandon, nos demuestran que se encuentran en un sobresaliente estado de preparación, por lo que permitirá ver una lucha encarnizada, y en la que vencerá el mejor hombre.

Este festival se efectuará aunque llueva y será amenizado por una buena banda de músicos. El local está ubicado en calle de Riquelme esquina de Mapocho. Los precios son populares.

**A LUIS GOMEZ Y JOE WALLS.** —Cítase para hoy, a las 6.30 P. M., en esta redacción, a los profesionales Luis Gómez y Joe Walls.

### EL BOX EN "LOS TIEMPOS" DE ESTA TARDE

En su edición de esta tarde "Los Tiempos" ofrecerán a nuestros aficionados una interesante página boxeril. Adornan su material de lectura grabados de los boxeadores de más actualidad.

La vida boxeril nacional aparece en esta página descrita con lujo de detalles y los acontecimientos de los rings extranjeros ocupan gran parte del material especial.

EL REY DE LOS CIGARRILLOS HABANOS
THE
MONARCH
$1.20 Cajetilla

TECHADO MALTHOID
y
FIELTRO PABCO
OFRECEMOS PARA ENTREGA INMEDIATA:
Spoerer, Pérez & Cía., Ltda.
AGUSTINAS 1177 — CASILLA 774 — SANTIAGO

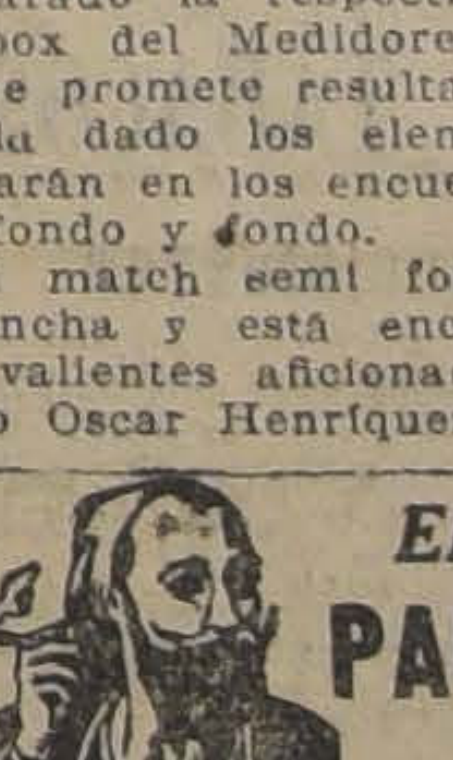
EL BUEN FUMADOR no gasta otro
PAPEL DE CIGARRILLOS sino el
de BRAUNSTEIN Frères — PARIS
Zig-Zag
Proveedores del Estado Francés y de las principales fabricas chilenas para PAPEL de CIGARRILLOS en bobinas
Fuera de Concurso
Londres 1908 — Turin 1911
FUMADORES. Exijan en todos estancos el Zig-Zag

# LOS TRABAJOS EFECTUADOS EN LA MAÑANA DE AYER EN AMBOS HIPODROMOS

## CLUB HIPICO

### PISTA DE ARENA

**Garete**
montado por un aprendiz liviano, pasó una vuelta en 2.13.

**El Quince**
montado por P. Silva, largó a voluntad, 1,200 mts. en 1.22 3|5

**Grimace**
montada por un aprendiz, pasó 800 metros en 56.

**Don Berto**
montado por P. P. Quezada movió 600 metros en 40 2|5.

**Murga**
montada por P. Rebolledo atropelló 700 metros en 46 4|5. Después de un descanso repitió igual distancia en 46.

**Ka Na Ka**
montado por R. Rice, pasó 1,200 metros en 1.20 2|5.

**Keysol y De Valera**
montado por aprendices, atropellaron 700 metros en 46, llegaron iguales.

**Italiana**
montada por P. P. Quezada pasó 1,200 metros en 1.23.

**Majadera**
montada por un aprendiz, largó 700 metros en 47 2|5.

**Trianon**
montado por un aprendiz pasó 1,000 metros sin gran apuro, en 1.9 1|5.

**Menudita**
montada por un aprendiz largó 700 metros en 46 4|5.

**Pilgrin**
montado por G. Martínez y Papirusa por un aprendiz, pasaron 1,200 metros en 1.22, llegaron iguales.

**Gin Cocktail**
montado por W. Fuentes, atropelló 700 metros en 44 1|5.

**Danger**
montado por F. Fuentes atropelló 800 metros en 53. Después de un descanso, repitió 400 metros en 25 1|5.

**Chanta**
mantada por L. Fuentes movió 500 metros en 32.

**Por Merced**
montada por L. Fuentes paso 800 metros en 54.

**Payador**
montado por U. Ibarra largó sin apuro 1,400 metros en 1.37.

## HIPODROMO CHILE

### PISTA PESADA (MANO DEL CHILE)

**Vigésima,**
montada por G. Valencia, pasó 400 metros en 26 2|5; después de un descanso repitió en 27 3|5.

**Le Bouquet,**
montado por un aprendiz, pasó 400 metros de bajada en 25 1|2.

**Eclicse,**
montado por M. Rojas, pasó 1,000 metros en 1.7 2|5.

**Corfú,**
montado por M. Rojas, pasó 600 metros de bajada en 37 1|2.

**Istria,**
montada por C. Santelices, pasó 1,200 metros en 1.23 1|5.

**Peña Blanca,**
montada por un aprendiz, pasó 200 metros en 12 4|5; después de un descanso repitió en 13.

### PISTA PESADA (MANO DEL CLUB)

**Flautín,**
montado por A. Zúñiga, pasó 1,000 metros en 1.7 1|2.

**Silver Mine,**
montado por A. Zúñiga, pasó 1,200 metros en 1.25.

**Turimba,**
montada por P. Olguín, y Melodía por C. Santelices, pasaron 600 metros en 38 4|5.

**Guernsey,**
montada por M. Rojas, pasó 400 metros en 25.

HABANOS
SELECTOS XXXX
$80 $60
YoFumo
REINA VICTORIA

## TRIBUNALES DE JUSTICIA

# MOVIMIENTO HABIDO EN 16 DE JULIO DE 1926

### CORTE SUPREMA

**PRIMERA SALA**

1. Contra Gregorio Troncoso, acuerdo. Redactor señor Bezanilla.
2. Guillermo Contreras y otros con Aedlina Troncoso y otra; acuerdo. Redactor señor Alzérreca.

3.o Quiebra del Banco Popular, acuerdo. Redactor señor Anguita

Las demás no vistas.

**Alegaron:**

Don Santiago Lazo, por el recurso y don Domingo Godoy, contra el recurso en la 2.a

**SEGUNDA SALA**

1. Continuación del recurso de amparo de Ernesto Muzzio, acuerdo.

Las demás no vistas.

**Alegaron:**

Don Daniel Schwitzer, apelando y don Manuel Cabezón, confirmando.

**Deserción:**

Corina Díaz v. de L. con Roberto Díaz Recurso de forma.

### CORTE DE APELACIONES

**PRIMERA SALA**
**Relator señor Videla**

1. Lavín con Doddo, retenida.
3. Andreoli con Andicole, suspende efectos;
4. Nalli con Gattos Hermanos, fallada.
5. Astaburuaga con Cerega, trámite.
6. Villalón con Navarro, en trámite.
7. Lombard con Rennin, acuerdo.

**Alegaron:**

Don César Belaunde con don Carlos Lavín C e.n la 3.a.

Don Leonidos urán con don Bernardo Muñoz en la 4.a

Don Nicanor Elgueta en la 7.a

**SEGUNA SADLA**
**Relator señor Silva**

**Opositor señor Alvarez**

1. G. Gincaspero con Municipalidad de Santiago. Acuerdo y diligencia.
2. C Fath contra E Fernández, confirmada.
4. J. Godoy con B. Cooper, confirmada con declaración.
5. L. Meneses con B. Cooper, confirmada.
6. M. Carreño con S. López, no se vió.
8. R. Huber, Quiebra, sin lugar.

No vistas las demás.

Del acuerdo: T. Rodríguez contra J. Laplechade, confirmada.

T. Rodríguez contra J. Barja, revocada.

**Agregada:**

Contra L. Rafael Cubillos, aprobada.

N. García contra J. Dicjkson, confirmada.

**Alegaron:**

En la 1.a, don Gmo. Varas con don Gustavo Pérez B.

En la 2.a, don Edo. Varas, aprobando.

En la 4.a, don Pedro Velasco con don Joaquín Irarrázaval.

En la 5.a, don Armando Marchant, con don Joaquín Irarrázaval.

En la 8.a, don José María Ormazábal por la prescripción.

**TERCERA SALA**
**Relator señor González**

Continuaron los alegatos de la 4.a del Martes, Echenique con Errázuriz.

**Agregada:**

Contra E. Balcázar, revocada.

**Alegaron:**

Don Juan Román en la agregada.

Don Oscar Dávila con don Alfredo del Valle en la continuación.

**CUARTA SALA**
**Relator señor Bernales**

1. Sumario por usurpación de aguas del Canal del Pedregal revocada.
2. J. Wilson contra F. Rodríguez confirmada.
3. G. Campos con A. Lizarralde, alegatos pendientes.

No vistas las demás.

**Agregada:**

Contra A. Cordero, suspendida.

**Alegaron:**

En la 1a don Carlos Anfruns P., revocando.

En la 2.a, don J. Wilson, confirmando.

En la 3.a, don Rafael Lorca con don Lautaro Benham.

**HORA EXACTA**

tendrá Ud. componiendo su reloj en la Fábrica de Alhajas La Continental, por los competentes relojeros alemanes Fischer y Stephan, 89 San Antonio 89.

## SOCIEDADES ANONIMAS

### Compañía de Consumidores de Gas de Santiago

En virtud de lo dispuesto en el artículo 30 de los Estatutos, cítase a los señores accionistas a junta general ordinaria para el Viernes 30 del presente, a las 3 P. M., a fin de someter a su aprobación la Memoria y Balance correspondiente al primer semestre de 1926.

La reunión tendrá lugar en las oficinas de la Compañía Santo Domingo 1061.

Santiago, Julio 16 de 1926.

CARLOS CARVALLO AGUIRRE.
Vice-presidente.

### COMPAÑIA CHILENA DE TABACOS

**JUNTA GENERAL ORDINARIA DE ACCIONISTAS**

Se cita a los señores accionistas a Junta General Ordinaria, para presentarles la Memoria y Balance de las operaciones de la Compañía, correspondientes al primer semestre de 1926, para el día 21 del presente mes, a las 3 P. M., en el local de la Cámara Central de Comercio, calle Blanco N.o 725.

PEDRO SANZ DE LA VEGA,
Presidente.

EL REGISTRO DE ACCIONISTAS quedará cerrado desde el 12 al 21 del actual, ámbos inclusives.

EL GERENTE.

Valparaíso, 9 de Julio de 1926.

21—J.

# BOLSA DE COMERCIO

### MOVIMIENTO

Con un mercado muy amplio en bonos, no así en Sociedades Anónimas que el desarrollo de las ruedas de ayer en el Mercado Bursátil.

Entre los bonos transados sobresalió la Caja 8 1|2 por su enorme número de conformes.

Los únicos títulos transados fueron, Banco de Chile y Nacional, Paños Tomé, Onix, Gatico y Fuegos.

También se llenó a efecto el remate de los Viernes, careciendo de interés por el poco valor de los papeles rematados.

El valor de lo adjudicado en bonos ascendió a 979,000.

### SUBIERON

**Bonos:** Caja 6-1, de 84 a 88; 8 1|2, de 93 3|8 a 94; 8-1, de 93 a 94; Garantizador 8, de 93 a 94; Hip. Valp. 8-1, de 83 a 83 1|2. **Mineras:** Cerro Gde., de 34 a 34 1|2; Minervas, de 15 1|8 a 15 1|4; Patiño de 261 a 262; Tocopilla, de 41 1|2 a 74 3|4. **Petróleos:** Rafaelitas, de 0.35 a 0.40. **Industriales:** Elect. Ind., de 37 a 37 1|2.

### BAJARON

**Bonos:** Caja 7-1, de 87 1|2 a 86; 8-1, de 90 5|8 a 84 1|2; Privilegiados, Dibre. 8, de 72 a 70. **Mineras:** Amigos, de 0.25 a 0.15; Bronces, de 2 1|4 a 2; Caylloma, de 4 1|8 a 4; Carbón Penco, de 0.52 a 0.50; Morococala, de 38 3|4 a 38 1|2; Onix, de 24 1|2 a 24 1|4; Vacas, de 2 3|8 a 1 7|8. **Salitreras:** Perfetti, de 7 1|8 a 6. **Ganaderas:** Fuegos de 135 a 134. **Petroleras:** Cacheuta, de 0.15 a 0.05. **Industriales:** Cervecerías, de 53 1|2 a 53

### OPERACIONES EFECTUADAS AYER

**1.a RUEDA**

10000 Caja 8-1|2, 93 3|4.
20000 Caja 8-1|2, 94.
60000 Caja 8-1|2, 93 7|8.
10000 Caja 8-1|2, Ag.5, 94
2000 Caja 8-1|2, 93 3|4.
12000 Caja 8-1|2, 93 7|8.
58000 Hipot. 8-1, 90 3|4.
27000 Hipot. 8-1, 90 7|8.
1000 Hipot. 8-1, H. P., 91.
4000 Hipot. 8-1, H. P., 93 1|2.
4500 Priv. Dic., 70.
40 Ban. Nac., 71.
133 Fuego Jul. 22, 133.

**2.a RUEDA**

3000 Caja 8 1|2, 93 3|4.
10000 Caja 8-1|2, Agos. 5, 94.
33000 Caja 8 1|2, 93 7|8.
615000 Caja 8 1|2, 94.
3000 Caja 8-1, 94.
1000 Caja 6-1, 88.
1000 Caja 7-1, 86.
1000 Hip. 7-1, 84 1|2.
26000 Hip. 8-1, 91 1|4.
500 Garant. 8, 80.
6 Banci Chile, 196.
100 P. Tomé, 34 1|2.
200 Onix, Agt. 5, 24 1|4.
200 Gatico, Ag. 5, 5 1|2.
100 Fuegos, Julio 22, 134.

**REMATE**

1000 Vacas, Ag. 5, 1 7|8.
43 Vacas, 1 1|2.
500 Rafaelitas, Ag. 5, 0.40.
1000 Penco, Ag. 5, 0.50.
500 Bronces, Ag. 5, 2.
500 Pemtos, 0.10.
1000 Cacheuta, 0.05
1000 Amigos, 0.15.

## CAMBIO

TIPO DE VENDEDOR

COMERCIAL. . . . . $ 39.60
1 PESO PAPEL, VALE 6 1|32
LIBRAS EN ORO AMERICANO.. . . . . . 486

BANCO DE LONDRES Y AMERICA DEL SUD LTDO.

Cambio sobre el Exterior

| PLAZA | 90 D. V. | Vista |
|---|---|---|
| Londres | 39.80 | 40.30 |
| Paris. | 29 3\|8 | 19 5\|8 |
| Amberes. | 19.00 | 19 1\|4 |
| New York | 8.50 1\|2 | 8.27 1\|2 |
| España | | 1.30 1\|2 |
| Italia | | 29.90 |
| Brasil | | 40.30 |
| Uruguay | | 8.50 |
| Argentina | | 3.37 1\|2 |
| Holanda | | 3.32 3\|4 |
| Suiza | | 1.60 1\|2 |
| Siria | | 40.30 |
| Portugal | | 40 30 |
| Panamá | | 40.30 |
| Perú | | 40.30 |

# REVISTA SEMANAL

### DE LA FERIA DE PRODUCTOS AGRICOLAS LARRAIN Y MAN HNOS. LTDA.— MATUCANA N.o 10.— CASILLA — TELEFONO 280 (ESTACION).— DESVIO BANCO DE REPUBLICA

Transacciones efectuadas en nuestro remate semanal del Miércoles 14 del presente:

**AFRECHO, los 100 kilos**
125 sacos M. S. B., $ 15.50.
65 sacos H. P., 15.60.
10 sacos M. P., a 15.60.
50 sacos P. N. P., a 15.50.

**AFRECHILLO, los 100 kilos:**
50 sacos J. L., a $ 14.50.
125 sacos P. V., a 14.70.
80 sacos B. L., a 14.60.

**CARBON ESPINO, el saco:**
200 sacos E. R., $ 19.80.
10 sacos C. G., a 19.80.
125 sacos P. C., a 19.
80 sacos M. K., a 18.80.
70 sacos G. S., a 18.80.
135 sacos M. B., 18.50.
350 sacos P. O., a 18.40.
200 sacos H. P., a 18.30.
261 sacos D P., $ 18.20.
180 sacos Hda. R., a 18.
250 sacos Hda. H., a 17.90.

**CARBON BLANCO, el saco:**
80 sacos P. F., a $ 12.
125 sacos O. C., a 11.90.
300 sacos O. G., a 11.60.

**CEBADA, los 100 kilos:**
125 sacos de cebada inglesa de L. R., a $ 23.
50 sacos debada del país M. P., 22.50.
75 sacos de cebada del país A. V., a 20.
8 sacos de cebada del país M. B., a 19.80.
18 sacos de cebada del país, I. L., a 18.50.

**FREJOLES, los 100 kilos:**
24 sacos coscorrones M. F., 100 pesos.
125 sacos burros C. G., a 98.
5 sacos burros Y. Y. a 97.80.
50 sacos burros I. D., a 97.60.
80 sacos burros M. KK., a 97.
35 sacos burros P. O., a 96.80.
25 sacos burros B. I., a 96.
10 sacos triguitos V. U., a 70.

**GRANZAS, los 100 kilos:**
10 sacos E. A., a $ 40.
25 sacos A. E. a 39.80

**LANA, los 46 kilos:**
13 sacos L. L. P., a $ 111.

**LEÑA, los 46 kilos:**
30 cargas eucaliptus, de L
50 cargas eucaliptus de a 44.50.
25 cargas eucaliptus de a 44.40.

**MAIZ, los 100 kilos:**
125 sacos amarillo J. P.
100 sacos amarillo M. I. O.
50 sacos amarillo L. J.
40 sacos amarillo E. L.
60 sacos amarillo R. A.
20 sacos amarillo C. C.
20 sacos amarillo C. C.
125 sacos colorado P. L.

**PASTO, los 100 kilos:**
150 colizas 2.o corte J. Z.
75 colizas 2.o corte L. F.
120 colizas 2.o corte P. R.
40 colizas 2.o corte M. G.

**PASTO, la coliza:**
40 colizas 1.er corte, S a $ 2.70.
160 colizas 1.er corte J. I.
215 colizas 1.er corte J. E.
35 colizas 1.er corte M. I.

**PAPAS, el saco:**
117 sacos L. C., a $ 24.
80 sacos P. C., 23.80.
45 sacos A. E., 23.60.
125 sacos G. S., 23.50.
75 sacos M. B., 23.40.
180 sacos B. C., 23.40.

**PAPAS CHANCHERAS:**
27 sacos L. y D.,
115 sacos L. M., 10.50.

**QUESOS, los 46 kilos:**
103 kilos Manantiales a $ 270.
230 kilos Chimbarongo
118 kilos Santiago H. G.
515 kilos La Rosa J. V.
86 kilos Rosario E. C.

**MANTEQUILLA, los 46**
15 kilos Manantiales E.
23 kilos Malloco S. G.
8 kilos Melipilla V.
34 kilos Santiago P.

Nota: La carta por pletos debe consignarse Banco de la República Alameda y los sobornales tación solamente. Boleta 4728. Remates semanales Miércoles de 2 a 6 P. M. y Guzmán Hnos. Ltda.

# PRECIOS DE COMPRADOR Y VENDEDOR AL TERMINAR LAS RUEDAS

| TITULO | COMPRADOR | | VENDEDOR | |
|---|---|---|---|---|
| | Cantid. | Precio | Cantid. | Precio |
| **BONOS** | | | | |
| Caja 8-1. | 10000 | 93½ | | |
| Caja 8-1\|2. | | | 10000 | 94 |
| Caja 7-1. | 1000 | 87 | | |
| Caja 6-1. | 1000 | 85 | 10000 | 88 |
| Hip. 8-1. | | | 10000 | 91¼ |
| Hip. 7-1. | | | 1000 | 84½ |
| Garant. 8. | 8000 | 34 | | |
| £ Elect. Ind. | 100 | 33½ | 100 | 34 |
| **BANCOS** | | | | |
| Chile. | 100 | 197 | | |
| Nacional. | 100 | 70½ | 100 | 71 |
| **MINERAS** | | | | |
| Cerro Gde. Julio 22. | 100 | 34½ | | |
| Fort. de Colq. Julio 22 | 200 | 8¾ | | |
| Gatico Agosto 5. | 100 | 5½ | | |
| Máfil id. | 100 | 17 | | |
| Minera Julio 22. | 100 | 15⅛ | | |
| Morococala Agosto 5. | 100 | 38½ | | |
| Onix id. | 200 | 24¼ | | |
| Oploca, id. | 100 | 118 | 100 | 119 |
| Oruro, Julio 22. | 200 | 24 3\|8 | | |

| TITULO | COMPRADOR | | VENDEDOR | |
|---|---|---|---|---|
| | Cantid. | Precio | Cantid. | Precio |
| Patiño Agosto 5. | 100 | 262 | | |
| Tocopilla Julio 22. | 100 | 74¼ | | |
| **GANADERAS** | | | | |
| Fuego Julio 22. | | | 100 | 134 |
| **INDUSTRIALES** | | | | |
| Gas. | 100 | 53 | | |
| Cerv. Unidas. | | | 100 | 53 |
| Elect. Pref. | 100 | 32 | | |
| P. Tomé. | 100 | 34 | | |
| Salto Tejidos. | 100 | 80 | | |
| Elect Ind. | 100 | 37½ | | |
| **CIERRE, a las 4.30 P. M.** | | | | |
| Cambio | | 39.60 | | 39.70 |
| Gatico Agosto 5 | | 5⅝ | | |
| Tocopilla Agosto 5. | | 74¾ | | |
| Onix transac. Ag. 5 | | 24¼ | | |
| Oploca Julio 22. | | | | 117 |
| Morococala Ag. 5. | | | | 38½ |
| Caylloma id. | | | | 4 |

### OPERACIONES EN VALPARAISO

**1.a RUEDA**

200 Vacas, Jul. 22, 2 1|8.
2000 Caja, 8-1, 93.
100 Vacas, Jul. 22, 2.

**CAMBIO**

Vendedor . . . . . . . . 39.70
Comprador . . . . . . . . 39.60

**2.a RUEDA**

800 Cerros, Ag. 5, 34 1|2.
100 Mineras, Ag. 5, 15 1|4.
300 Gaticos, Ag. 5, 5 5|8.
200 Loas, Julio 22, 31 1|4.
12000 Hip. Valp. 8-1, 83 1|2.

**REMATE**

500 Perfetti, 6.
100 Bronces, 2 1|8.
357 Vacas, 1.60.

**CAMBIO**

Comprador . . . . . . 39.60
Vendedor . . . . . . . 39.70

Plata. — 30 d. Bajó: 1|8.

**A Plazo**

Estaño. — £ 280.10. 0
No varió.
Cobre Standard. — £ 58. 0. 0.
Bajó: £ 0. 7. 6.

# MATADERO PUBLICO

Los corrales de este establecimiento encerraron ayer el siguiente ganado para la venta de hoy:

| Ganado mayor | | Ganado menor | |
|---|---|---|---|
| Bueyes. | 89 | | |
| Novillos. | 140 | Corderos | 941 |
| Vacas. | 184 | Cerdos | 236 |
| Q. vivos | 31 | Terneros | 45 |
| Id. en vara | 50 | Cerdos | 25 |
| Total. | 494 | Total. | 1247 |

### PRECIOS DE LAS CARNES POR KILO

Ayer se fijó el siguiente precio para la venta de hoy:

| | | | |
|---|---|---|---|
| Carne de buey, 1.a | 1.95 | y | 2.00 |
| Id. de 2.a. | 1.80 | y | 1.90 |
| Id. de 3.a. | 1.20 | y | 1.60 |
| Carne de novillo, 1.a | 1.95 | y | 2.00 |
| Id. de 2.a. | 1.80 | y | 1.90 |
| Id. de 3.a. | 1.20 | y | 1.60 |
| Carne de vaca, 1.a. | 1.95 | y | 2.00 |
| Id. de 2.a. | 1.80 | y | 1.90 |
| Id. de 3.a. | 1.20 | y | 1.60 |
| Carne de cordero, 1.a | 3.20 | y | 3.30 |
| Id. de 2.a | 2.80 | y | 3.00 |
| Id. de 3.a | 2.20 | y | 2.60 |
| Carne de oveja, 1.a | 2.60 | y | 2.80 |
| Id. de 2.a | 2.20 | y | 2.40 |
| Id. de 3.a. | 1.60 | y | 2.00 |
| Carne de cerdo, 1.a | 2.40 | y | 2.50 |
| Id. de 2.a. | 2.10 | y | 2.30 |
| Id. de 3.a. | 1.60 | y | 2.00 |
| Grasa en rama 1.50 | 1.60 | y | 1.70 |
| Sebo de ovejuno. | 1.30 | | |
| Cuero buey, grande | 1.20 | | |
| Cuero de novillo. | 1.50 | | |
| Cuero de vaca. | 1.50 | | |
| Cuero de ternero. | 3.00 | | |
| Cuero de ovejuno. | 70.00 | y | 90.00 |

# COTIZACIONES DE METALES

Cablegrama sobre cotización de los metales correspondiente a hoy:

**Al Contado**

Estaño. — £ 280.10.0
Subió: £ 0. 5. 0.
Cobre Standard. — £58. 0. 0.
Bajó: £ 0. 5. 0.

### CLUB HIPICO DE SANTIAGO

A fin de dar cumplimiento a lo establecido por los estatutos de la Sociedad, cítase a los señores accionistas a junta general ordinaria para el Lunes 26 del presente, a las 4 1|2 de la tarde, en las oficinas del Club, calle de San Antonio N.o 231.

ALBERTO VIAL L.,
Presidente.

JORGE ZAMUDIO F.,
Secretario.

### "LA ALEMANA"

**.. COMPAÑIA NACIONAL DE SEGUROS**

En conformidad a lo acordado en la Junta General de Accionistas celebrada el 12 del presente, se repartirá un Dividendo de $ 15.00 por acción, dividendo que se pagará en las Oficinas de la Compañía, Bandera 164.

Desde esta fecha queda abierto el Registro de Accionistas.

EL DIRECTOR - GERENTE.

### COMPAÑIA TELEGRAFO COMERCIAL

En virtud de lo dispuesto en el artículo 23 de los Estatutos, se cita a los señores Accionistas a Junta General Ordinaria para el Sábado 24 del presente, a las 3 P. M., en las oficinas de la Gerencia, Huérfanos N.º 858.

Santiago, Julio 12 de 1926.
EL PRESIDENTE.

Para los efectos del artículo 9.º de los Estatutos, el Registro de Accionistas permanecerá cerrado desde esta fecha hasta el 24 del presente.

EL GERENTE.

### Banco Italiano

De conformidad con lo dispuesto en los artículos 43 y 44 de los Estatutos, se cita a los Señores Accionistas a Junta General Ordinaria para el Sábado 17 del corriente, a las 3 P. M.

Valparaíso, 6 de Julio de 1926.

ANGEL MINETTI.
Presidente.

17—J.

### Banco Italiano

Para los efectos del artículo 48 de los Estatutos, el Registro de Transferencias de Acciones quedará cerrado desde el 7 al 17 del corriente mes, ambos inclusive.

Valparaíso, 6 de Julio de 1926.

CARLOS CASTILLO V.
Gerente.

17—J.

### Banco Español - Chile

Desde esta fecha quedan a disposición del público las Sucursales de este Banco en Rengo y T

Santiago, 16 de Julio de 1926.

EL GERENTE.

### BANCO DE CHILE

En virtud de lo dispuesto en el Artículo 46 de los Estatutos, se cita a los Señores Accionistas a Junta General Ordinaria para el Lunes 19 del presente, a las 3 P. M.

Santiago, 8 de Julio de 1926.

ALBERTO GONZALEZ
Presidente.

### BANCO DE CHILE

Para los efectos del artículo 52 de los Estatutos, el Registro de Transferencias de Acciones permanecerá cerrado desde el 8 hasta el 19 inclusive del presente mes.

Santiago, 8 de Julio de 1926.

ARTURO PHILLIPS
Director-Gerente.

### BANCO NACIONAL

En conformidad a lo dispuesto en los artículos y 38 de los Estatutos, se cita a Junta General Ordinaria de Accionistas para el Lunes 19 del corriente mes, a las 4.30 P. M., en la Oficina del Banco.

Santiago, 9 de Julio de 1926.

V. BLANCO.
Presidente.

### BANCO NACIONAL

Para los efectos del artículo 43 de los Estatutos, el Registro de Transferencias de Acciones estará cerrado desde el 9 hasta el 19 del actual, inclusives.

Santiago, 9 de Julio de 1926.

ABEL GOMEZ.
Director-Gerente.

### BANCO ESPANOL, CHILE

DESDE HOY QUEDAN A DISPOSICION DEL PUBLICO LAS OFICINAS DE IQUIQUE Y LOS ANDES

Santiago, 15 de Julio de 1926.
EL GERENTE.

# Banco Español - Chile

CAPITAL SUSCRITO . . . . . . . . . . $ 36.000,000.00
CAPITAL PAGADO . . . . . . . . . . . $ 18.000,000.00

Dirección telegráfica: "ESPABANCO"

Oficinas principales: SANTIAGO y VALPARAISO

Operaciones bancarias de todas clases. - Giros de Letras sobre el interior y sobre sus corresponsales del exterior. - Cuentas corrientes. - Depósitos a plazo, en moneda nacional o extranjera. con intereses convencionales.

### COMPAÑIA

De refinería de A car de Viña del M

DIVIDENDO N.o

Por acuerdo del Directorio se pagará desde el Sábado 31 del presente mes, a los señores "Accionistas" por el Banco de Chile, en Valparaíso, Santiago y provincias, un dividendo final de $ m|c. por acción, correspondiente al primer semestre de 1926.

El Registro de las acciones permanecerá cerrado desde el Lunes 19 hasta el Sábado 31 del presente, ambas fechas inclusive.

Valparaíso, Julio 15 de

O Carvallo
Director-Gerente

# AVISOS ECONOMICOS

### 1.—Avisos judiciales

**POR AUTO 28 DE JUNIO ULTIMO** del 5.o Juzgado Civil, declaróse yacente la herencia de don Celestino Venecia, nombrándose curador de ella a don José Guerra Rosano.—El secretario. 17—J.

**POR AUTO 28 DE JUNIO ULTIMO** del 5.o Juzgado Civil, declaróse yacente la herencia de don Francisco Sclafani, nombrándose curador de ella a don José Guerra Rosano.—El secretario. 17—J

**QUIEBRA LARROUCAU—EN APELACIÓN** César Rossetti contra resolución 8 Julio proveyóse: Santiago, Julio 15 de 1926. Concédese.—C. Valdovinos.—J. Vicente Castro.—El secretario. 17—J

**CONCURSO NECESARIO.— POR** resolución del cuarto Juzgado Civil de este departamento, de fecha 25 de Junio de 1926, se ha declarado en concurso necesario a don Hernán González Moreno, agricultor, domiciliado en San Isidro 238, de esta ciudad; se ha nombrado síndico provisional a don Marcos Serrano y se ha designado el 30 de Julio actual, a las 3 P. M., para que tenga lugar la primera Junta de Acreedores.—Ramón Baeza E., secretario. 21—J.

**QUIEBRA LERNER.— EN SOLICITUD** de Salomón Hitelman, verificando extraordinariamente su crédito ascendente a $ 4,737.52 con citación del síndico, fallido y acreedores y pidiendo notificación por los diarios, el Juzgado proveyó. Santiago, 9 de Julio de 1926.— A lo principal y otrosí, como se pide.— C. Valdovinos.— J. O. Castro. 17-J

**REMATE VOLUNTARIO—POR RESOLUCIÓN** del quinto Juzgado Civil se ha ordenado sacar a remate el tres de Agosto próximo, a las dos P. M. la casa y sitio ubicada en calle Buenos Aires 540 al 548 de esta ciudad por el mínimum de $ 85.000. Demás bases y antecedentes en secretaría del Juzgado, expediente Teculspa Rosas de Barrientos, autorización para enajenar.—El secretario.

**REMATE JUDICIAL.—POR RESOLUCIÓN** del señor Juez del Segundo Juzgado de Letras en lo Civil, don Octavio del Real, fecha cinco de Julio de 1926, se ha señalado el diez de Agosto próximo a las tres de la tarde para el remate de la propiedad ubicada en esta ciudad en la calle de Monjitas 454. Mínimum: $ 497,500. Antecedentes en la secretaría del señor Cruchaga; autos Desideria Martínez Contreras con Lucía Bulnes v. de Vergara.— El Secretario. J-19

**NOTIFICACION JUDICIAL.—ANTE** el Primer Juzgado Civil de esta ciudad se ha presentado doña Magdalena Fernández deduciendo, en lo principal, demanda sobre nulidad de matrimonio contra don Aquiles Lietti fundada en la causa del artículo 4.o N.o 1.o de la Ley de Matrimonio Civil, o sea, en la existencia de un vínculo matrimonial anterior; por el primer otrosí, pide que se ordene al demandado constituir domicilio urbano dentro del término de emplazamiento, bajo apercibimiento que si no lo hiciera se le notificarán por el Estado las resoluciones que se dicten en la causa; al 2.o otrosí, confiere poder al abogado don Roberto de Petris, y al 3.o que se autoricen estampillas. El Juzgado proveyó: "Santiago, 11 de Marzo de 1926. A lo principal, traslado; al primer otrosí, como se pide; al 2.o venga en forma; al 3.o como se solicita. Papel de seis pesos Número 41811.—B. Muñoz.—M. J. Lira, secretario".—No habiéndose podido notificar personalmente al demandado, e ignorándose su domicilio, el Juzgado, previo dictamen del señor Promotor Fiscal, dictó la siguiente resolución: "Santiago, 25 de Junio de 1926. Ha lugar a la notificación por avisos repetidos tres veces en "El Diario Ilustrado" y en "La Nación" y por una vez en el "Diario Oficial", en la forma indicada en el artículo 67 del Código de Procedimiento Civil.—B. Muñoz.—H. Valdés, secretario". Lo que se publica para su notificación.—El Secretario. J-20

### 2.—Arboles, plantas, etc. (Compra-venta)

**ARBOLES FRUTALES TODAS CLASES** escogidos, grandes y frutales mismo año vende Jardín Vicuña Mackenna 2. 24—J

**QUINTA DE ARBORICULTURA**, árboles escogidos, frutales mismo año, precios baratísimos. Visite: Depósito, Delicias 1859. J—20

### 3.—Automóviles, afines y accesorios. (Compra-venta y composturas)

**PUELMA Y CIA., LTDA., HUERFANOS** 819, agentes autorizados Lincoln Ford Fordson. Repuestos Ford. Legítimos. Ag.-3

**OCASION UNICA: VENDO EXCELENTE** automóvil moderno, siete asientos. Motor económico, funcionamiento garantido, Neumáticos, pintura, tapicería, flamantes. $ 55,000. Copiapó 1060. J-17

**OCASION UNICA: VENDO EXCELENTE** automóvil moderno, siete asientos. Motor económico, funcionamiento garantido. Neumáticos, pintura, tapicería flamantes. $ 5,500. Copiapó 1060. 19—J.

**DODGE TURISMO EN PERFECTO** estado vendo. Garage Alameda, Delicias 2215. 18J

**VENDO BARATO AUTOMOVIL** Berliet, limousine de siete asientos.—Tratar: Agustinas 641. 17—J.

**GONDOLA FORD POCO USO VENDO** recorrido, Blanqueado N.o 5599. San Pablo 5220. 17-J

**VENDO CAMION FORD. AV. SEMINARIO** 531. 18—J

**AUTOMOVIL DELAHAYE VENDO** de ocasión, motor perfecto estado. Verlo: Garage Central. Morandé 869. J-16

**SE VENDE UNA GONDOLA FORD** recorrido San Francisco. Tratar paradero Bella Vista. 17—J.

**CAMBIO GONDOLA FORD, RECORRIDO** Palma, 2 meses uso. por Ford turismo. Cruz 1396. 17—J

**EN $ 8,000 VENDO GONDOLA** Dodge, por no poderla atender. Verla recorrido Blanqueado. 17—J

**GRAN OCASION: FORD CON TAXI,** buen estado regalo. Verlo 3-4. Eyzaguirre 1116. 17—J

**VENDO CAMION APERADO CON** dos caballos, eje del 60, ferretería importada. Franklin 1037. 17—J.

**VENDO GONDOLA FORD, DE** ocasión, poco uso. Concepción 1763. 18J

**VENDESE LA NUEVA Y ELEGANTE** góndola Ford 5926, del recorrido Salvador. Mapocho. Tratar: en ella misma. 18-J

**CAMION DE CARGA USADO DE 3** a 4 toneladas compro. Tratar: Arturo Prat 1188. 17-J

**CAMBIO UN RICO FORD PARTIDA** automática, por una propiedad de valor de 600 mil pesos. Antofagasta 3016. J-18

**AUTOCAMION CARGA 3 A 4 TONELADAS**, compro. Subercaseaux 132. 19-J

**CASA AUTOMOVILES, SAN ANTONIO** 816, anticipa dinero sobre automóviles consignación.

**CASA AUTOMOVILES, SAN ANTONIO** 816, Ruega interesados, recuerden que en esta casa, encontrarán siempre el automóvil que necesitan. Garantízase todo absolutamente. Precios, no hay quien pueda competir.

**$ 13,000 REPUBLIC, $ 5,000 PIE**, resto $ 500. Santa Rosa 555.

**AUTOMOVIL FOR VENDO. TRATAR** en Libertad 345, de 1 a 3. 18—F

**OCASION: 2 FORROS 31x4x95 SIN** pestaña. A. Prat 1082. Balón. J-18

**GONDOLA BROCKWAY RECORRIDO** Matadero se compra con facilidades, doy garantía. Ofertas: Casilla 4025.— A. R. 18—J

**DOY EN ARRIENDO CAMION** Ford bueno; moto Indian 2 cilindros, vendo $ 800; máquina soldar al oxígeno vendo o la cambio por chassi Ford, hilo sin fin; bicicleta buena vendo $ 170. Tratar 10 de Julio 114, esquina Las Quintas, 12 a 1 P. M.

**REALIZO BARATO CAMION, ARNESES**, 30 pipas, barriles, bomba, mangueras, lote cemente, pilares 8x8, 2 lavatorios peluquería. Sargento Aldea 453 esquina Tocornal. 18—J

**NEUMATICOS COMPRA EN BUEN** estado de 32 x 4 ó 4 1|2. Tratar en Porvenir 492. 18-J

**MAGNETO NUEVO, AMERICAN** Bosch, ocasión, vendo. San Diego 228. J-22

**AUTOMOVIL DE CAMBIO, BATERIA** Cadillac, perfecto estado, regalo en $ 2.500. Román Díaz 403.

### 4.—Animales (Compra y venta)

**PERROS GUARDIANES DANESES** vendo. Irarrázaval 2220. 17—J

**VENDO UNA YEGUA GRANDE**, nueva, y sana, de tiro solo. Blanco Encalada 2111. 17-J

**SE VENDEN PERRITOS PERDIGUEROS**, Av. Rondizzoni 2060. 19-J

**CABALLOS VENDO UN LOTE** fuera de servicio. Av. Pedro de Valdivia N.o 3000, Ñuñoa. 18—J

### 5.—Alhajas, joyas, monedas, etc. (Compra - venta)

**¡NOVIOS! ARGOLLAS DE ORO** de 14 a 18 k. desde $ 30 par, ofrece la Relojería Sportman. San Diego 780. Agost. 6

**PESOS FUERTES DE 1915 Y 1917** compro, San Diego 214.

### 8.—Avisos varios

**DARLING ESTRAÑADA, INESPERADO** silencio.

**CONTADOR ORGANIZA Y LLEVA** contabilidades. Casilla 1991. 26—J

**MAESTROS ZAPATEROS: EN LA** Suelería nueva San Pablo 1120, esq. Bandera, encontrarán toda clase de materiales concernientes al ramo, a precios fuera de competencia. No olvidarse: San Pablo esq. Bandera. J-18

### 10.— Casas, departamentos y piezas amobladas. (Ofrecidas y buscadas)

**ARRIENDO PIEZA AMOBLADA**, puerta independiente. Bellavista 149. 17—J.

**ARRIENDO LINDAS PIEZAS** amobladas. Santa Rosa 26. 17—J.

**HABITACION AMOBLADA** Ofrezco Puente 562. 17-J

**ARRIENDASE PIEZA AMOBLADA**, puerta la calle. San Francisco 106. J-19

### 11.—Casas, departamentos y piezas sin muebles. (Ofrecidas y buscadas)

#### Casas

**SE ARRIENDA CASITA NUEVA** amoblada, estilo colonial. todo en espléndido estado. Verla de 2 a 5 P. M. Bellavista 0497. N-O

**ARRIENDASE ESPLENDIDOS ALTOS** modernos, recién construídos. Sta. Rosa 929. Verlos: 3 a 4. 17J

**ARRIENDASE CASAS N.os 3 Y 5** de la calle Puente 622; toilettes instaladas y ascensor, $ 800 y $ 600. Verla y tratar de 2 a 5. casa 1. 17—J

**ARRIENDASE CASA, SOTOMAYOR** 772. Verla de 1 a 3 P. M. 17—J

**NECESITO ARRENDAR CASA** quinta en Ñuñoa. Carmen 702. 17-J

**ARRIENDASE ESPLENDIDA CASA** Moderna. Lucrecia Valdés, 354. 19-J

**NECESITO CASA CHICA O DEPARTAMENTO** independiente con tres o cuatro piezas, barrio Maestranza, Carmen o Lira. Canon hasta 250. Dirigirse: Santa Victoria 458. J—18

**150, 200, 250, 320, 350 CASAS NUEVAS** con todo confort, 1 1|2 cuadra río, Avenida de La Paz 279 A. 19-J

**ARRIENDASE COMODA CASA RECIÉN** pintada y empapelada, Copiapó 1889. Canon: 240 pesos. Tratar: Nataniel 904. de 9 a 12 de la mañana. 19-J

**SEÑORITA EXTRANJERA PROFESIONAL**, desea 3 piezas, casa honorable, con sin pensión para Agosto, situación central. A. G., Lira 34. 19—J

**NECESITO CASA CUATRO O CINCO** piezas. Radio Diez de Julio, Castro, Alameda, San Isidro. M. A. C. J-19

**ARRIENDO ESPLENDIDA CASA** nueva de esquina, diez habitaciones, hall, dependencias. Carmen 785. 17—J.

**$ 420 ARRIENDASE CASA QUINTA**, siete piezas, instalación completa baños. Delicias 4050. 17—J

**NECESITO ARRENDAR CASITA** dos piezas. Indique dirección y precio casilla 2908. [illegible]

**SE ARRIENDA UNA CASITA 4** piezas y todo servicio. Fresia número 2906. Tratar esquina. 18—J

**ARRIENDO LUJOSA CASA MODERNA**, en Huérfanos 3087, compuesta de salón, comedor, hall, repostero cocina, dos toilettes, patio, pieza de servicio, gallinero y subterráneo en el primer piso y cuatro dormitorios con baño en el segundo piso. Canon $ 525. Tratar. Huérfanos 3097. 18—J.

**$ 150 ARRIENDO CASITA CUATRO** piezas, y sitio. Avenida Subercaseaux 659. 18-J

**NECESITO ARRENDAR CASA Chica** o buen departamento independiente. — G. R. P. Casilla 81 D. 17-J

**LINDA CASA EN HUERFANOS 2871** con 7 dormitorios y baños instalados, terraza, de cien metros. Canon: 1,000 pesos. 17-J

**DESEO ARRENDAR CHALET O Casa** quinta con garage, en Providencia. Precio y datos completos a casilla 3959. 17-J

**$ 450 COQUIMBO 669, CASA 8 PIEZAS**, 4 servicios, dos patios, llaves y tratar. Carmen 841. 18-J

**ARRIENDO CASA TRES PIEZAS** y W. C. en $ 160. Vásquez 55. 18-J

**CABALLERO EXTRANJERO NECESITA** casita de tres o cuatro piezas. Baño con toda instalación indispensable, barrio central. Ofertas con precio: Casilla 1978.

**$ 390 ARRIENDO CASA EN ALTOS**, ocho piezas y servicios, muy aseada. Arturo Prat 1078 esquina Avenida Matta.

**NECESITO URGENTE CASA O DEPARTAMENTO** central, tres piezas. Puente 780. 18-J

**$ 280 ARRIENDO CASA, NUEVA** Valdés 911, nueve piezas. Tratar: Alonso Ovalle 1465.

**CASA-QUINTA ARRIENDO, PREFIERO** extranjeros. Loreto 495.

**$ 265 ARRIENDO CASAS, MAESTRANZA** 28. Tratar: Maestranza 32. J-19

**ARRIENDO CASA EN ÑUÑOA CON** quintita y local con portón ancho. Tratar: Chile España 304. J-18

**ÑUÑOA, AVENIDA HOLANDA 450,** arriendo casitas quinta, $ 200 y 80. J-18

**$ 120, 135 ARRIENDANSE CASITAS** flamantes, muy lindas, 3 piezas y servicios. Unicas en su estilo, para gente decente. Tome autobús Salvador y baja en Lautaro. Cité Blanca. Avenida Infante 1436.

**ARRIENDASE CASA NUEVA**, gran sitio. Santa Elena 1680. 18—J

**$ 220, 5 PIEZAS FUERA SERVICIO**; $ 270, 7 piezas fuera servicio. San Francisco 2172.

**$ 200 REGIA ESQUINA BIO-BIO-**Santa Rosa.

**ARRIENDASE CASA BAJOS, ASOLEADA.** Santa Victoria 518.

**$ 320 OFREZCO BONITO CHALET** y piezas. Seminario 616.

**ARRIENDO CAS ACON 7 PIEZAS** para negocio. Lira 885, frente Coquimbo. Canon: $ 300. Tratar: Ahumada 8.

**ARRIENDANSE CASAS ALTOS Y** bajos, recién pintados y empapeladas, modernas, varios dormitorios, salón, escritorio, comedor, patios, los altos tienen galería, dependencias, gas y luz eléctrica. Amunátegui N.o 870, de 10 a 12 y de 2 a 5. J-19

**ARRIENDO CASA MUY COMODA**, espaciosa, dos patios, recién construída. En Av. Pedro Montt 1539, frente Fábrica Cartuchos.

**$ 400 CASA CENTRAL, SEIS PIEZAS.** Tarapacá 749.

#### Departamentos

**A MATRIMONIO EXTRANJERO** sin niños, alquilo departamento. Rosas 2044. J-17

**ARRIENDASE ESPLENDIDO DEPARTAMENTO** tres piezas a la calle y baño. Verlo 2-6 P. M., Delicias 479. 19—J

**ARRIENDO DEPARTAMENTO ALTOS**, dos o cuatro piezas, personas honorables. Ver. tratar: 3 a 6. Alonso Ovalle 1260. 17-J

**ARRIENDO DEPARTAMENTO DOS** piezas, luz eléctrica. Delicias 4093. J-17

**250 ESPLENDIDO DEPARTAMENTO** con sin pensión, casa bajos, balcón calle, familia sin pensionistas. Santa Rosa 927. 18-J

**EN CASA RESPETABLE, EN BAJOS**, arriendo departamento sin pensión. Nataniel 268. 18—J

**ARRIENDO DEPARTAMENTO MATRIMONIO.** San Francisco 1410.

#### Piezas

**SE ARRIENDA UNA PIEZA A** persona sola, Bulnes 27. 17-J

**ARRIENDO PIEZA MATURANA 759** 17-J

**NECESITO SEÑORA PARA PIEZAS** de hotel. Esperanza 4. 17-J

**CASA FAMILIA ARRIENDA PIEZA** persona sola. Cochrane 963. 18—J

**$ 200 ARRIENDO TRES PIEZAS** nuevas con luz, baño, cocina, patio. Cochrane 545. 17—J.

**ARRIENDASE PIEZA. SERRANO** 244. 20-J

**ARRIENDO TRES PIEZAS, BAÑO** independiente, balcones, moderno, $ 140. Nueva Oriente 1225.

**SE ARRIENDA UNA PIEZA A** persona sola. Blas Cañas 453, casita 6. J-18

**ARRIENDASE PIEZA O DEPARTAMENTO** calle independiente. Estado 239. 20—J

**SEÑORITA DESEA PIEZA PARA** oficina en V. Mackenna o Maestranza, cerca Diez de Julio. Dirigirse: Correo 3, M. S. G.

**BARATO ARRIENDO DOS PIEZAS**, cocina instalada, servicios. Av. Irarrázaval 1723. 18-J

**SEÑORA HONORABLE ARRIENDA** pieza a caballero solo, izquierda. Rosas 1444.

### Cuerpo de Bomberos

**6.a COMPAÑIA DE BOMBEROS.**— Salvadores y Guardias de Propiedad.—De orden del director, cito a la Compañía a sesión extraordinaria para el Domingo 18 del actual, a las 10 1|2 y 11 A. M. Tabla admisión de voluntarios; informe de la comisión revisora de libros; renuncias de oficiales; elección de reemplazantes y demás a que haya lugar.—El secretario.

### 12.—Compra y venta de casas y sitios

**VENDO GRAN PROPIEDAD DE** renta, mil doscientos metros, diez casas, edificación moderna, higiénicas, muy cómodas, produce dos mil cien pesos mensuales. Debe 45 mil a la Caja.—Véndese por valor tasación, Caja Hipotecaria, resultando libre 15 por ciento, Grandes facilidades de pago. Morandé 450, Oficina 3. Ag—3

**VENDO CHALET, MUY COMODO**, construcción primera clase, carros puertas. Purísima 315. 18-J

**VENDEMOS CASAS Y SITIOS EN** diferentes barrios. Precios de ocasión. Muchas facilidades de pago. Fritis y Herrera, Bandera 156, oficina 10. 18—J

**TENEMOS ENCARGO DE COMPRAR** casa en buenos barrios de valor, de cincuenta, sesenta, setenta y ochenta mil pesos. Negocios rápidos. Fritis y Herrera, bandera 156, oficina 10. 18—J

**¡OCASION! LIBERTAD 18, CASI** esquina Alameda, $ 15,000 al contado, resto fácil pago. Vendo tres modernas elegantes casas nuevas, estucadas, decoradas, 7 grandes piezas, hall, vidrios, 3 servicios cocina, w. c., baño, luz eléctrica, gas, patios, mosaicos. Precio: $ 54,000. Tratar en la misma casa. 18—J

**10,800 VENDO CASITA TRES PIEZAS**, agua, luz, apropiada para cualquier negocio. Victoria 764. Tratar en la misma. 17—J

**VENDO CASA GRANDE SAN Francisco**, tercera cuadra. Tratar, Carmen 778. 18—J.

**CASA GRANDE CENTRAL, GALPÓN**, jardín vende. Porvenir 618. 18-J

**VENDO PROPIEDAD RENTA. IRARRÁZAVAL** 2716. 18-J

**190,000, VENDO VERDADERA** ocasión espléndida propiedad de renta bien situada y enorme porvenir, compuesta de 9 chalets flamantes con 1650 metros terreno, Produce: 25,800. Situada, tratar dueño, Vicuña Mackenna 1333. 18—J

**MUY BARATAS VENDO DOS CASAS** en calle San Francisco, cerca Diez de Julio, $ 30,000 y $ 40,000, respectivamente. Facilidades de pago. Tratar: Catedral 2373. 18—J

**$ 35,000 VENDO BONITO CHALET** moderno. Seminario 616.

**COMPRO CASA HASTA $ 32,000**, tenga 5 piezas mínimum, fuera dependencia, con bastante fondo y en buen estado, aun cuando diste prudencialmente del alcance de medios de locomoción. Sin agentes. Carta: J. R. Correa. Thompson 1544 A. J-18

**VENDO EN ANDRES BELLO 541**, al llegar a Purísima, casa nueva de ladrillo de un piso con 6 grandes piezas, dos toilettes, galería, cocina y despensa. Verla a toda hora. J-18

**VENDO $ 30,000 CASA LADRILLOS**, recién terminada, 5 piezas, hall, galería, baño, dependencias, patio, luz eléctrica. Sierrabella 1367. J-20

**CASITA VALOR CATORCE MIL** pesos permutaría por automóvil que esté en perfecto estado para trabajar al taxímetro. Eyzaguirre 1036. 18—J

### 13.—Compra y venta de negocios

**VENDESE UN NEGOCITO EN ROSAS** 1740. J-17

**VENDESE OCASION, POR VIAJE**, pensión hotel, segunda categoría, venta comprobada. San Pablo 1222. J-17

**URGENTE VENDO ALMACEN Y** verduras. Poco capital. Nataniel 390. 18—J

**DE OCASION VENDO ACREDITADA** carnicería por tener que atender otro negocio, Libertad 33. 17-J

**SE VENDE UN NEGOCIO DE MENESTRAS** muy buena situación. Independencia 1105. 17—J

**ALMACEN VENDO BUENA VENTA** bien situado. Tratar: Madrid 1319. 18—J

**VENDESE NEGOCIO ABARROTES**, poco capital, arriendo barato, puerta cité. Libertad 36 B. J-18

**POR ENFERMEDAD VENDO SOMBRERERÍA**, poco capital. San Pablo 1452. 21-J

**SE ARRIENDA BUENA PIEZA PARA** matrimonio, balcones calle, con pensión. Santa Rosa 216. 18-J

**CARNICERIA SE VENDE POR ENFERMEDAD** de su dueño, ventas comprobadas. San Francisco 232. 18-J

**SE VENDE DE OCASION CIGARRERÍA** y lustrín. Tratar. Independencia 1630. 18—J

**VENDO ALMACEN ABARROTES**, capital: $ 10,000, ventas comprobadas, contrato arriendo, Maule 1008, casa 5.

**VENDO NEGOCIO LICORES, MUY** buena situación. Arriendo barato.— Diez de Julio 481. 19—J

**SE VENDE CARNICERIA DE OCASIÓN** por no poderla atender su dueño. Rosas 2936. J-26

**$ 5,000 CONTADO VENDO DEPÓSITO** bencina con bomba, excelente situación, local muy barato, largo contrato, espléndido negocio. Bandera 78, oficina 29.

**ESTABLO VENDESE CON VACAS** y contrato arriendo. Datos: Santa Rosa 94. J-20

**VENDESE CARNICERIA Y VERDULERÍA** por ausentarse de Santiago. Libertad esquina Andes. J-18

**SE VENDE NEGOCIO POR NO** poderlo atender. Victoria 1044. J-18

**PELUQUERIA VENDO. BULNES** 775.

**BOTICA ESPLENDIDA SITUACION** vendo $ 1,000 de pie; resto mensualidades. Mapocho 3000. J.17

**VENDO NEGOCIO DE MUEBLES** por ausentarme del país utilidades comprobadas. San Diego 265. 18—J.

**VENDO ALMACEN CON DEPOSITO** licores arriendo barato, buena situación. Datos: San Diego 2160. 17—J

**EN BUENA SITUACION VENDO** despachito por enfermedad, casa 3 piezas. Franklin 1449. 18-J

**SE VENDE EL ALMACEN "CURICÓ"**. Se da a prueba. Precio: $ 3,000. Santiago Concha 1452. Esquina León Prado. 17-J

**VENDO PELUQUERIA CHICA.** — Victoria 1241. 17—J.

**VENDO ACREDITADA CANTINA**, Baquedano 894. J-17

**VENDO EL ANTIGUO HOTEL**-Restaurant El Cambio. Chacabuco esquina Romero. J-18

**VENDESE NEGOCITO ABARROTES.** Tratar: 10 de Julio 537. J-18

**VENDEMOS NEGOCIO ABARROTES** buena situación, ventas todas al contado. Tratar: Joyería Portal Edwards. J-17

### 14.—Citaciones

**ASOCIACION CANAL MALLARAUCO.** De acuerdo con el artículo N.o 33, de los Estatutos, cítase a junta general de accionistas, que tendrá lugar el día 20 del presente a las 3 P. M. en Agustinas 1180. — El Secretario. 19-J

### 15.—Compras y ventas varias

**SUELERIA BUSTAMANTE, ROSAS** 950. Recibió cueros para zuecos, bocalft, para cogines de góndolas. 18-J

**PATINES REPUESTOS. CASTRO** 141. J—31

**OCASION VENDO COCINA ECONÓMICA** y calentador a leña. San Diego 265. 23—J.

**PELUQUEROS: NAVAJAS LLEGARON**, Merced 437. 17—J

**PISTOLA "COLT" FLAMANTE, vendo** mitad valor. Clasificador A 40. Correo Central. 17-J.

**SE VENDE PASTO EN RAMA 3.er** corte, especial para animal vacuno. Tratar: Delicias 771. 18—J

**ROMANITA HOWE, 150 KILOS** vendo. Artesanos 983. 18—J.

**VENDO MANTECA DE PRIMERA** de ocasión. Arturo Prat 1253. 17—J.

**CARBONCILLO ESPINO DESDE** un saco vendo muy barato. Carrera 555. J-17

**ROMANA HOWE 750 KILOS, OTRA** 400 vendo ocasión. Avenida La Paz N.o 2.

**KAKIS, HIGUEROS, MEMBRILLOS,** parras y paltas grandes, duraznos, limoneros, naranjos, olivos, cerezos, ciruelos, manzanos, damascos, plátanos, baratísimos. Festivo abierto. Vicuña Mackenna 393. 18-J

**CAPA AGUA, VARIOS PARES, ZAPATILLAS** goma, y calzado fino, polainas paño y cuero para caballeros, overol, etc. Todo flamante véndese oportunidad. Bilbao 11.

**COMPRO RELOJES COLGAR DESCOMPUESTOS.** Maule 1008, casa 5. 18—J

**PAPEL SELLADO PERFORADO,** vendo por mayor y menor. Rosas 1389. 19—J

**VENDO 25 SACOS SIEGO, 50 SACOS** carbón espino, 20 sacos semillón. Tocornal 1955. J-18

**SILLA INGLESA, NUEVA, COMPLETA**, vendo. Madrid 967.

**OCASION VENDO COCINA ECONÓMICA** flamante, catres, colchones lanilla y varios muebles. Lira 825. 18—J

**LEÑA VENDO GRAN LOTE. MANUEL** Rodríguez 78.

**COMPRO ESTAÑO Y COBRE POR** grandes y pequeñas partidas. Gálvez 1307. 18-J

**EXCUSADOS INGLESES COMPLETOS**, $ 90, realiza. Chacabuco 31. J-26

**CANALES, CAÑONES, CABALLETES**, fierro liso realizamos. Chacabuco 31. J-26

**BAÑOS NACIONALES, $ 10; LAVAPLATOS**, $ 14; tarros basureros, $ 6; carniceras metálicas, $ 10; lavacopas galvanizados, $ 4; mesas forradas, $ 15; calentadores a carbón, $ 28. Precios de ocasión. Fábrica Chacabuco 31. J-26

**GRAN LIQUIDACION BAÑOS FIERRO** enlozado, 6 piés, $ 360; lavatorios patente, $ 75; bidet, $ 20; cañón cobre, $ 195. Casa Sanitaria. Chacabuco 31. J-26

**PAÑOS DE BILLARES VENDO**, usado, Bandera 552, oficina 16.

**PLOMO, DESDE 100 KILOS, 1.20;** estaño lingotes 10.00, compro. Avenida Matta 739. J-31

**ROMANAS HOWE, FAIRBANKS**, 250, 123 kilos, vendo. San Pablo 2361.

**ACEITUNAS SIN COMPONER, ENTREGA** inmediata. Vende: Matucana 37.

**ROMANAS 200, 300, 500 KILOS**, vendo barato, recibo composturas. San Alfonso 51.

### 16.—Dentistas

**DENTADURAS ARTIFICIALES** todo sistema, composturas en horas. Consultas gratuitas. Facilidades pago. Lira 803. 17—J.

**FABRICA DIENTES FIJOS, EXTRACCIONES** sin dolor garantizadas, $ 5. Tapaduras rápidas desde cinco pesos. Horas fijas. Catedral 1467. Rayos X.

### 17.—Escuelas de choferes

**ESCUELA DE CHAUFFEURS Y** mecánica, atendido por mecánico alemán. Larraín y Cía. Garage Maipú 70. 30-J.

**ESCUELA PRACTICA CHAUFFEURS**, mecánicos, cursos rápidos, varias marcas. Vicuña Mackenna 456. Arredondo. A—1.o

### 18.—Extravíos y hallazgos

**HABIENDOSE EXTRAVIADO EL** certificado de depósito N.o 10617 del Banco Alemán Transatlántico, Santiago, por $ 1.500, Erika Treske, del 17-1-25, queda nulo y sin valor por haberse dado el correspondiente aviso al Banco. J-17

**HABIENDOSE EXTRAVIADO EL** depósito plazo fijo N.o 12,855 de Alberto Castillo, por $ 2,880.75 de fecha 2 de Julio de 1925, del Banco Español de Chile, queda nulo y sin ningún valor por haber dado al Banco el aviso correspondiente. 17-J

**EL QUE HAYA ENCONTRADO** una pieza de escopeta, sírvase entregarla a Esperanza 47. fué perdida de Yungay a San Pablo. Daré gratificación. J-17

**SE DA AVISO PARA LOS EFECTOS** legales, de habérse extraviado una letra aceptada por don Rodolfo Michel por nueve mil pesos y con el nombre del girador en blanco. —Santiago, Julio 16 de 1926.

**GRATIFICACION SE DARA A LA** persona que entregue a San Martín 553 un aro de 2 argollas de carey, perdido en paseo Alameda a Sto. Domingo por San Martín, por ser recuerdo de familia.

**BUENA GRATIFICACION QUIEN** devuelva cartera señora con monograma oro. E. R. Mapocho 4602. J-18

**Ventajosa Oportunidad**

Llamamos la atención de los interesados hacia las hijuelas que vendemos en Melipilla. Véase nuestras publicaciones en "Los Tiempos".

BALMACEDA CHARME Y CIA.
AGUSTINAS 1248
23-Jl.

### 19.—Empleados para comercio y oficinas. (Pedidos y ofrecidos).

**VENDEDORES. MANTEQUILLAS** del Sur a precios fuera toda competencia. Diez de Julio 357. 18-J

**JOVEN INGLES APTO REDACCION** correspondencia inglés, español, traducciones códigos, etc. ofrece servicios. Dirigirse: James, Hotel Electra, San Pablo 1222. 17—J

**SEÑORITA, NECESITO, QUE ESCRIBA** rápidamente a máquina, con muy buenas recomendaciones. Teatinos 86. J—17

**DACTILOGRAFO NECESITA.** Huérfanos 2410. 18—J

**SE OFRECE SEÑORITA OCUPACIÓN** decente. San Ignacio Sur 380. J-18

**OFRECESE JOVEN SIN PRETENSIONES**, competente en contabilidad. S. Escorza, Correo N.o 6.

**JOVEN ACTIVO POCO CAPITAL** desea asociarse en industria o negocio establecido. S. H. C., Correo 7. 19—J

### 21. — Haciendas, fundos, chacras y terrenos. (Compra y venta y arrendamientos)

**NECESITO ARRENDAR FUNDO,** cuyo canon de arriendo no suba de quince mil pesos. Ofrezco garantías y todas las plantaciones y mejoras quedarían a beneficio del fundo. M. Soto Espinola, Correo 7, Santiago. J-18

**1,000 HECTAREAS PLANAS, CERCA** de Estación, fácilmente regables, vendo $ 200 hectárea. Fernández. Delicias 1011. J-18

### 22.—Hoteles y pensiones

**HOTEL FORNOS, PIEZA DESDE $** San Diego 117. 31-J

**ALAMEDA 1621, PIEZAS, PENSION,** precios bajos. J-18

**SE ARRIENDAN PIEZAS CON** pensión. Independencia 1137.

**PIEZA PENSION, SANTO DOMINGO** 1436. 24-J

**ALAMEDA 975 DEPARTAMENTO** matrimonio amobiado, baño independiente con sin pensión días, meses. 19—J

**SE DA PENSION, SE ARRIENDAN** piezas. Arturo Prat 573, casa 5. 18-J

**SE DA BUENA PENSION, PIEZAS** con o sin muebles. Se reciben pasajeros. Sto. Domingo 1226.

**PIEZAS CON PENSION. SANTO** Domingo 1219. J-18

**PENSION CASA FAMILIA. HUERFANOS** 1759. J-18

**ARRIENDO PIEZA CON PENSION.** Matucana 68, casa 26. J-18

**SE ARRIENDA UN DEPARTAMENTO** independiente o pieza con o sin pensión, vendo vitrina. Marín 88. 18—J

**PIEZA CALLE CON PENSION,** en casa familia se arrienda. Manuel Rodríguez 538. 19—J

**MATRIMONIO EXTRANJERO DESEA** departamento de dos piezas, en casa o pensión honorable, central, baño y buena comida. Ofertas a casilla 3586. 19—J

**ARRIENDO LINDA PIEZA CON** pensión a matrimonio o dos jóvenes. Agustinas 829. 18-J

**SAN DIEGO 79 CENTRALISIMO** ofrece piezas pensión. 22-J

**DEPARTAMENTOS, BAÑO, PENSIÓN.** Agustinas 2066. J-19

**HOTEL BUENOS AIRES, CIENTO** cincuenta piezas amobladas desde $ 3 diarios. Delicias 2921. J-18

**ESPLENDIDAS PIEZAS PENSION.** Libertad 80 A.

**CASA FAMILIA, ARRIENDASE** pieza y pensión, con o sin muebles. Huérfanos 2950. 18-J

**ARRIENDO PIEZAS PENSION.**— Compañía 2519. 17—J.

**PENSION PIEZAS AMOBLADAS.** días meses. San Diego 110.

**PIEZA PENSION, ROSAS 2063.** 18—J.

**PENSION FRANCESA ARRIENDA** departamento con sin muebles, con pensión a matrimonio. Santo Domingo 680. 18—J.

**ARRIENDO PIEZAS CON BUENA** pensión. Unión Americana 349. J-18

**FOREING COUPLE OR GENTLEMEN** will find confortable furnished Cedroom with excellent food. Monthly table boarders. Casa Residencial, Estado 75. Personal management of the proprietor. Antonio Ferrando. 17—J

**EN CASA HONORABLE SIN PENSIONISTAS**, pieza, comida espléndidas ofrecemos a persona sola. Providencia. Manuel Montt, tercera cuadra. — Camiones puerta. Clasificador A 40. Correo Central. 17-J

**DEPARTAMENTO, PIEZA MOBLADA**, pensión. San Francisco 1257.

**$ 80 ENVIO VIANDAS, 3 PLATOS.** Esmeralda 837. J-19

**A CABALLERO HONORABLE** arriendo pieza pensión calle. asoleada. Almirante Barroso 63. J-18

**PIEZA CALLE, PENSION, NATANIEL** 180. 17—J

**DEPARTAMENTO A LA CALLE** con pensión y pensión de mesa, separadamente, doy en Victorino Lastarria 78. J—18

### 23.—Instalaciones y accesorios para negocios. (Compra y venta)

**VENDO UTILES DE CARNICERIA** por tener que irme fuera de Santiago. Eyzaguirre 771. 21-J

**VENDO REGIA INSTALACION PELUQUERIA** sin uso, estilo americano. — San Pablo 3057. Casita B. 17-J

**OCASION VENDO DOS VIDRIERAS** paradas. Delicias 2824. J-17

**SE VENDE INSTALACION PARA** almacén baratísimo. Independencia 1629. 17—J

**REALIZO INSTALACIONES APROPIADAS** para cualquier negocio. Diez de Julio 228.

**DE OCASION VENDO INSTALACIÓN** para sombrerería o paquetería. Maturana 507. J-18

**VENDO ESTANTERIA, ROMANA,** balanza, molinillo. Cochrane 1033.

### 24.—Instrucción y educación. (Colegios, Academias y profesores)

**"INSTITUTO SAN MARTIN", SAN** Martín 64. Recibe internos, medio pupilos, externos, Profesores de Estado. Exámenes válidos. Kindergarten, preparatorias, humanidades. Ag-1

**INGLES, MECANOGRAFIA, INSTITUTO** "Pinochet". Huérfanos 1657. J-23

**INGLES, HUMANIDADES, PREPARATORIAS.** Moré. Alameda 3081, fotografía. 17—J

**INSTITUTO DE CONTABILIDAD.**— Santo Domingo 831. Teléfono 4136.— Nuevos cursos comercio; especiales para señoritas; nocturnos para empleados. Enseñanza rápida, seria económica de Contabilidad, Taquigrafía, Aritmética, Idiomas, escritura máquina. Diplomas legalizados. A 15

**ACADEMIA DE CORTE Y CONFECCIÓN**, Puente 562. Continúan con verdadero entusiasmo las inscripciones para titularse. Cursos rápidos, mañana y tarde. Córtase moldes sobre medida, confecciónase trajes y sombreros.—Mme. Briant. 18-J

**ENSEÑAMOS RAPIDAMENTE** contabilidad, taquigrafía, idiomas, dactilografía. Instituto Comercial.— Agustinas 1060.

**TAQUIGRAFIA APRENDE USTED** mejor en la Escuela Superior, Avenida Cumming 735, Cursos nocturnos y dominicales. Matrícula abierta Sábados, 5 a 7.30. Domingos 10 a 12. 18—J

**PROFESORA DE PREPARATORIAS** necesito. Ahumada 350.

**CONTINUA ABIERTA LA MATRICULA** para los cursos rápidos de comercio y escritura a máquina que se inician el 19 del presente. Curso matutino para jóvenes. Tarde para señoritas. Nocturnos para empleados. Instituto Americano de Comercio. Bandera 154.

**¡¡SURJA UD!! CONSULTE AL** progresista "Instituto Alessandri". Bandera 127.

**¡¡OJO!! 1,000 Y TANTOS ALUMNOS** de todo el país y del extranjero, estudian personalmente y por "Correspondencia", en el prestigiado "Instituto Alessandri". (Podemos comprobarlo).

**¡¡SEÑORITAS!! SECCIONES SEPARADAS**, respeto absoluto. "Instituto Alessandri". Bandera 127.

**¡¡LEA USTED!! (FIJESE A CONTINUACIÓN).** Instituto Alessandri. Bandera 127.

**¡¡IDIOMAS!! TAQUIGRAFIA, DACTILOGRAFÍA**, corresponsal, aritmética, etc., garantido. "Instituto Alessandri".

**¡¡CONTABILIDAD PERFECTA!!** — Rápido aprendizaje, garantido. "Instituto Alessandri".

**¡¡CONTADORES!! PERFECCIONAMIENTO** adquirido, éxito. "Instituto Alessandri".

**¡¡BELLEZA FEMENINA!!, COMPLETA.** "Instituto Alessandri".

**¡¡MASAJE CIENTIFICO!! INSTITUTO** Alessandri.

**¡¡PEDICURO-CIRUJANO!! INSTITUTO** Alessandri.

**¡¡MECANICA DENTAL!! INSTITUTO** Alessandri.

**¡ONDULACION MARCEL!! PERFECTA** (verdadera), peinados artísticos, melena; notable, rápido aprendizaje. Aprovechen. "Instituto Alessandri". Bandera 127.

**¡¡CUIDADO DEJARSE ENGAÑAR!!** Consulte antes al "Instituto Alessandri".

**¡¡POR CORRESPONDENCIA!!** — Aprenda también "Instituto Presidente Alessandri". Diplomas válidos legalmente autorizados. Inscríbase pronto. Bandera 127.

**¡¡TELEGRAFIA!! INSTITUTO** Alessandri.

**¡¡FIJESE!! ANTES DE MATRICULARSE**, impóngase, investigue primero la calidad de título del Director y profesores de un establecimiento. Consulte al acreditado "Instituto Alessandri". Bandera 127.

**¡¡DEJESE USTED DE PSIQUISMO!!**, ocultismo, autosugestión, quiromancia, etc., no hay más que no ser ignorante. Instrúyase, ahora mismo. ¿A dónde? en el prestigiado "Instituto Alessandri". Bandera 127.

### 25.—Instrumentos musicales, afines y accesorios. (Compra-venta y composturas)

**VICTROLAS DE TODOS MODELOS** con facilidad de pago, entrega inmediata. San Pablo 2215. Jl-25

**DISCOS: TODAS LAS SEMANAS** recibimos novedades. San Pablo 2215. Jl-25

**VICTROLAS, GRAMOFONOS, COMPOSTURAS** económicas, repuestos legítimos. San Pablo 2215. Jl-25

**NECESITO TOMAR EN ARRIENDO** por meses, piano en buen estado. Escribir, indicando marca y precio, a G. C. G. Casilla 3396. J—19

**LLEGARON VICTROLAS ALEMANAS**, forma maleta, precio de réclame $ 140 nuevas, garantidas. — Bandera 820. 17J

**COMPRO DISCOS, PAGO BIEN.** Delicias 3571. 19-J

**PIANOS ARRIENDO. BELLAVISTA** 149. 17—J

**PIANO ERARD VENDO $ 780.** Verlo de 3 a 5. Santa Rosa 239. 17—J.

**VICTROLA MUEBLE GRANDE**, $ 400, regalada por viaje. San Diego 378. 18-J

**DE OCASION VENDO VICTROLA** Víctor, nueva. Verla: Chile España 340, Ñuñoa. J-18

**VICTROLA IMPORTADA EN PERFECTO** estado, con treinta discos, se vende barata. Bascuñán 209. J-18

**VENDO VICTROLA VICTOR MODELO** IX, $ 700, escritorio cortina $ 380, amoblados salita $ 200 y cocina económica para hotel. Franklin 1459. 19-J

**ARRIENDO PIANO. NATANIEL** 1149.

**PIANO NUEVO, RIQUISIMO, oportunidad** única. Avenida Seminario 769, por Irarrázaval.

**PIANO PERFECTO ESTADO, GARANTIDO,** gran ocasión $ 2,000. Pío IX 281.

**PIANOS DE OCASION FLAMANTES** desde $ 1,800, facilidades pago. Ahumada 31.

**RICO PIANO ALEMAN FLAMANTE,** 1,600. Santo Domingo 2008.

**VIOLIN OCASION VENDO. LIBERTAD** 836. 18—J

## 26.—Libros, Estampillas, y Periódicos. (Compra y venta)

**PSIQUISMO PRACTICO. INTERESANTISIMO** tratado sobre fenómenos psíquicos, dominio personal, ocultismo. Venta: $ 4. Alida Rubé. Bandera 70. J-18

**COMPRO LIBROS, REVISTAS, ESTAMPILLAS,** y discos. San Diego 129. 18-J

**COMPRO LIBROS, SAN DIEGO 105.** 22-J

## 27.—Farmacia y Medicina

**SIFILIS, GONORREA, CONSULTAS** gratuitas 1-6. Nocturna 8.30-10. Clínica doctor Cifuentes. Santo Domingo 1953. J 27

**VENDO YERBA EXTRANJERA** para toda clase de infecciones crónicas del cuerpo. Victoria 1080. J—24

## 28.—Materiales de construcción. (Compra y venta

**3 PLANCHA FIERRO ACANALADO** para techo, negro (grueso), realízase. Bandera 827. Delicias 2360. J—17

**ADOBES $ 350 MIL VENDENSE.** Lircai 487. J-17

**VENDO ADOQUINES, BOLONES** chancados, ladrillos, etc. Bandera 552, oficina 18. 17—J

**VENDENSE TEJAS. MELCHOR** Concha 5. 18—J

**VIGAS T U, RIELES, COLUMNAS** fierro construcciones, vende. Sotomayor 41. J-18

**VENDO 17 HOJAS MAMPARAS,** nuevas, para oficina, un nivel ingeniero con trípode y mira. Bandera 34, oficina 11, 9 a 12 y 2 a 6. J-18

**ADOBES BIEN SECOS, $ 100 EL** mil en Vía Monte Carmelo 35, al término de los carros 9.

**REGALO ADOBES TIERRA. ELEUTERIO** Ramírez 856.

**ALAMO DE 1|2 x 1|2 MACHIHEMBRADO,** realizo, 1.a $ 0.90 y 2.a $ 0.70. Manuel Rodríguez 1150 esquina Centenario. 19-J

**VENDO MUY BARATO PUERTAS,** ventanas usadas. Sama 1251.

## 29.—Máquinas, motores, afines y accesorios. (Compra-venta y composturas)

**CALDERO VERTICAL IMPORTADO,** en perfecto estado, se vende. Tratar con Maiolini, Chacabuco 51, o en Avenida Seminario 648. J-17

**COMPRO TRILLADORA Y MOTOR** usados; indicar precio y marca.—Casilla 2587. 18—J.

**OCASION, FRAGUA PORTATIL,** sobadora chica, filtro cobre vendo. Libertad 1030. J-17

**WINCHES, MOTORES VAPOR,** bombas, calderos, vende. Sotomayor 41. J-18

**VENDO MAQUINA SINGER DE** pie, poquísimo uso. Santa Rosa 327. 18-J

**MOTOR PARAFINA 5 CABALLOS,** trasmisión, correas tripe, serrucho, vendo. Nueva Matte 1260. 18—J

**VENDO TORNO PARA BRONCE** y fierro 450 pesos, taladro 250 pesos, trasmisión 6 metros 60 pesos, 5 tornos tamaño chico 50 pesos c|u., descanso c|u., poleas madera 10 a 20 pesos, c|u. 6 pesos. San Diego 1131. 18-J

**VENDO TORNO IMPORTADO PARA** madera, con contraeje. Tocornal 1802. J-18

**VULCANIZADORA SHALER, DE** ocasión, compro. Plaza Almagro 1127.

## 30.—Muebles. (Compraventa y composturas)

**MUEBLES DORMITORIOS, COMEDORES,** salón, escritorios, variedad estilos y especialidad en coloniales. Precios bajísimos. Grandes facilidades de pago con entrega inmediata. Especialidad sillas esde 100 pesos docena. Venga consultare. Fábrica Nacional de Muebles. Serrano 398. 21—J1

**MUEBLES DORMITORIO, COMEDOR,** salón, salita, oficina, etc., de esmerada fabricación propia, ofrece la nueva Mueblería "Washington". — Maestranza 442, 444. — Precios muy ventajosos, con grandes facilidades de pago. No compre muebles sin consultarnos. Ag-3

**MUEBLES: OFRECEMOS CUALQUIER** estilo, precios muy ventajosos; entrega inmediata, grandes facilidades de pago. Consulte nuestras condiciones Fábrica Sociedad Nacional de Muebles y Maderas. Copiapó 1060, entre Prat y San Diego. Ag.—6

**COMPRAMOS MUEBLES CATRES,** y colchones usados, vamos a domicilio. Castro 528. 19-J

**VENDO AMOBLADOS COMEDOR** modernos, idem dormitorios, muebles sueltos, roperos, peinadores, veladores, mesas, sillas, colchones lana, catres, estantes para libros. Discos usados, choapinos. San Diego 265. J—23

**MEDIO AMOBLADO SALON, ROPERO** con espejo y media docena sillas comedor vendo ocasión. Sotomayor 833. 17-J

**MUEBLES COLONIALES PARA COMEDOR,** dormitorio, escritorio, hall, lámparas, cómprelos directamente al fabricante, ahorrará el 30 por ciento. San Francisco 610. 18—J.

**LINDO AMOBLADITO SALA CURVO,** tapiz moaré seda, mesita centro, vendo. Serrano 282. 20—J.

**VENDO VARIOS MUEBLES.— SERRANO** 327. 17—J.

**COMPRO MUEBLE DE PELUQUERIA.** Tratar, de 12 a 2. Calle Esperanza 780. 17—J.

**MUEBLISTA Y BARNIZADOR, ME** encargo de hacer toda clase de trabajo concerniente al ramo. Especialidad en muebles importados y americanos y pianos, etc. Dirigirse a Castro N.o 648. 18-J

**AMOBLADOS VARIAS CLASES,** vende, Porvenir 618. 18-J

**CATRE BRONCE IMPORTADO DOS** plazas regalo 250 pesos. Vergara 681. 18 —J

**DE OCASION VENDO AMOBLADO** salón, nogal tallado. Gorbea 2160.

**OCASION POR AUSENTARME DEL** país vendo menaje casa aparadores, trinches, roperos, peinadores, silla, reloj, máquina escopeta. Gálvez 828. 18-J

**VENDO OCASION DORMITORIO,** catres salón. Arturo Prat 848.

**MUEBLES SALON, NUEVE PIEZAS** felpa seda, dormitorio, comedores, sillas, muebles, lámparas coloniales. Fábrica San Diego 957.

**URGENTE REALIZO: SALON 9** piezas, flamante, 700; alfombra, piano alemán, dormitorio dos cuerpos, par catres bronce, comedor, escritorio, mitad precio. San Ignacio 169.

**AMOBLADO SALON, 220; ANTESALA,** 100; alfombrado salón, 100; antesala, 40; estante libros, 90; ropero, 70; cómoda, 50; peinador, 50; sofá tapizado, 40; dos sillones iguales, 25; paragüero espejo biselado, 50. Santo Domingo 2008.

**VENDO BILLARES DE OCASION.** Eyzaguirre 1036. 18—J

## 31.— Notificaciones comerciales

**AVISO.—HE COMPRADO EL NEGOCIO** de pensión de doña Celia Villarroel v. de Bustos, representada por Luis Zúñiga, y no respondo por cuentas pasado tres días. Humberto Benítez F. 18—J

**AVISO: HE COMPRADO EL ALMACEN** "La Fama", de Francisco Gaudio, Lastra esquina de Ibáñez. Pasados tres días no respondo de cuentas. — Elena Herrera. 17-J

**HABIENDO COMPRADO EL NEGOCIO** de abarrotes del señor Roberto Wilcock, ubicado en la calle San Isidro 598, no respondo por cuenta alguna, según lo estipulado en el contrato de venta.—Juvenal Núñez. J-19

## 33. — Oficinas, locales y garages. (Pedidos y ofrecidos)

**ALMACENES ARRIENDANSE: DELICIAS** 321; Delicias 337. Tratar: 335. J-18

**ARRIENDO UNA O DOS PIEZAS.** Prefiero profesional. Herrera 729. 18—J

**SE ARRIENDA BOXES PARA CAMIONES,** Sama 1655. Tratar: Loreto 174. 17—J

**LOCALES CENTRALES PARA INDUSTRIA,** arriendo. San Antonio 552. J—18

**NECESITO ARRENDAR PARA** cualquier fecha local para licorería en Plaza Almagro o cualquier barrio de análogo movimiento. Miraflores 573. 19-J

**$ 250 ALMACEN CON 4 PIEZAS** y patio. Chacabuco 92. 18-J

**ARRIENDO GRAN LOCAL CENTRALISIMO,** 5 grandes puertas. Avenida Recoleta esquina Dávila. J-19

**SE ARRIENDA LOCAL PARA NEGOCIO** con habitación. O'Higgins 1729. 18—J

**ALMACENES CON CASA HABITACION** anexa se arriendan en Franklin 1491. 18—J

**KIOSCO PORTAL FERNANDEZ** Concha traspaso. Tratar: Bandera 427.

**ARRIENDASE COMODO ALMACEN** con casa-habitación. San Diego 113.

## 34.—Operarios para fábricas, talleres, etc. (Pedidos y ofrecidos)

### Tipógrafos

**PRENSISTA Y MARGINADOR PARA** prensa de cilindro y pedal se necesita. Imprenta Bardi. Diez de Julio 721. 18J

### Carpinteros

**NECESITO CARPINTEROS ARREGLAR** techos, trabajo urgente. San Francisco 106.

### Sastres, modistas y costureras

**OPERARIAS TERNOS DE NIÑO,** necesito. Sastrería Villasante. Puente 601. J—18

**NECESITA COMPOSTURERA obra** grande. Sastrería López, Merced 773. 17—J

**NECESITO COSTURERA. DELICIAS** 3367. 18-J

**FABRICA CALZADO NECESITA** aparadoras, maquinistas. Chacabuco 554. J-17

**OPERARIOS SASTRES, COMPRO** forros. Moneda 848. 18-J

**NECESITO COSTURERA COMPETENTE.** Estado 250. Duchesne. 18—J

### Zapateros

**SE NECESITAN SACADORES DE** Zanahoria, pago a 5 pesos mil. Tratar, Moneda 1442. 18—J

**NECESITO COSEDOR PLANTILLA.** Maestranza 455, casa N.o 9. J-18

**APARADORAS NECESITAN. IRARRAZAVAL** 707. J-19

**2 ZAPATEROS COMPOSTUREROS** necesito. Brasil 31.

### Oficios varios

**SE NECESITAN BUENAS PREPARADORAS** para sombreros. Ahumada 85. J—17

**MAQUINISTA SOMBREROS COMPETENTE,** necesitamos. Catedral 1878. 17-J.

**FABRICA DE CAMISAS, COCHRANE** 148, necesita pegadora de cuellos y costureras poqiceras. 19—J

**TAPICERO NECESITO. CHILOE** 1450. 19-J

**APRENDIZ ELECTRICISTA ADELANTADO** en automóviles se necesita, se prefiere español. San Diego 1605.

**NECESITO BUENA PREPARADORA** en sombreros de señora, y maquinista en sombreros de paja. Echaurren 45. J-19

**HOJALATEROS NECESITO. DARDIGNAC** esquina de Purísima. J-19

**GASFITER HOJALATERO COMPETENTE,** necesito. Moneda 2083.

**SE NECESITA UN PREPARADOR** de cortes y engrampador a máquina en La Vasconia. Artesanos 693. J-19

**NECESITO HOJALATERO, DOY** barato. Maestranza 114.

## 35.—Oficios y servicios diversos. (Pedidos y ofrecidos)

### Peluqueros

**NECESITO PELUQUERO. SAN PABLO** 2142.

**PELUQUERO COMPETENTE NECESITO.** Diez de Julio 1474.

**PELUQUERO PARA SABADO 60 o|o** San Diego 1680.

**PELUQUERO NECESITO, BLANCO** Encalada N.o 2802

**NECESITO PELUQUERO PARA SABADO,** doy sesenta por ciento. Maestranza 443.

**PELUQUERO PARA SABADO NECESITO.** Castro 596.

**PELUQUERO NECESITO DOS, uno** de firme Sábado. Independencia 513.

**PELUQUERO NECESITO, FACILITO** herramientas. Moneda 2618.

**PEINADORA A DOMICILIO, PRECIOS** muy módicos. Ordenes: Santa Rosa 172. 23—J

**PELUQUERO NECESITO SABADO** 55 o|o. Avenida Matta 357.

**PELUQUERO HOY SABADO. SAN** Diego 807.

**PELUQUERO NECESITO. VICTORIA** 1374.

**PELUQUERO NECESITO. PELUQUERIA** El Adelanto. Franklin 831.

**PELUQUERO NECESITO. AVENIDA** Matta 1115. 21-J

**NECESITO PELUQUERO PARA** Sábado. San Diego 1292.

**NECESITO PELUQUERO PARA** Sábado. San Diego 1934.

**PELUQUERO COMPETENTE NECESITO.** Peluquería Francesa. Compañía 2799.

**NECESITO PELUQUERO. SAN PABLO** 3439.

**NECESITO PELUQUERO. CHACABUCO** 52.

**PELUQUERO NECESITO VIERNES,** Sábado, Franklin 1138.

**PELUQUERO NECESITO PARA** Sábado. Delicias 2847.

**PELUQUERO NECESITO PARA EL** Sábado. Nataniel 384.

**PELUQUERO NECESITO. SAN PABLO** 2415.

**NECESITO BUEN PELUQUERO** para Sábado. Matucana 1113.

**SE NECESITA PELUQUERO CON** herramientas, calle Nataniel esquina Coquimbo, Peluquería Japonesa.

**PELUQUERO NECESITO HOY. —** San Diego 1542.

### Cocineras

**COCINERA, SIRVIENTE DE MANO,** pieza, buenos sueldos. Esmeralda 650. 17-J

**COCINERA JOVEN COMPETENTE** con buenas referencias se necesita San Cristóbal 352. Presentarse de 1 a 2 P. M. Se paga carro N.o 7. 17-J

**COCINERA NECESITO BUEN sueldo,** Ejército 371. 18-J

**NIÑA PARA LA COCINA, QUE SEPA** bien su oficio, buen sueldo. Santa Rosa 634. 17-J

**COCINERA NECESITO CON RECOMENDACIONES,** pago buen sueldo. Panadería Santa María, La Cisterna. 17—J

**COCINERA CON BUENAS RECOMENDACIONES** necesito. Ejército 212. 18—J

**SE NECESITA UNA COCINERA.—** Grajales 1948. 17—J.

**BUENA COCINERA RECOMENDADA,** para poca familia, necesita, Chiloé 1140. 17—J

**COCINERAS PARA COMEDOR, NIÑERAS,** piezas, amas, mozos, pídanse a "La Veloz", agencia más central. Delicias 842. J—17

**SE OFRECE JEFE DE COCINA competente.** Dirigirse: O. L. Consulado suizo, Agustinas 1220. Santiago. 19-J

**COCINERA Y EMPLEADA PARA** comedor, necesito, con muy buenas recomendaciones, muy aseadas y que sepan servir en casa respetable. Teatinos 86. J—17

**NECESITO BUENA COCINERA;** buen sueldo. San Diego 1342. 17—J.

**NECESITO AYUDANTA DE COCINA.** Mercado Lalseca N.o 14-16. J-17

**COCINERA PARA POCA FAMILIA,** necesito. Echaurren 237. 18-J

**COCINERA NECESITO. MARIN** 105. 18-J

**EMPLEADA PARA LA COCINA** se necesita con recomendación. Ejército 384. 18—J

**EMPLEADA PARA LA COCINA** para poca familia se necesita. Alonso Ovalle 743. Sueldo $ 60.

**NECESITO NIÑA SEPA COCINAR,** poca familia, buen sueldo. Sto. Domingo 1269.

**NECESITO COCINERA CON O SIN** niños. Viña del Mar N.o 7.

**NECESITO MAESTRA DE COCINA,** muy competente. Alameda 1573. J-18

**NECESITASE BUENA COCINERA,** para poca familia. Pago $ 100. Carmen 558.

**COCINERA RECOMENDADA PARA** pensión, necesitase. Delicias 2232. J-18

**SEÑORA PARA LA COCINA, SOLA,** servicio tres personas, sin ningún mandado calle, sueldo $ 60 mensuales, necesítase. Galería Alessandri 17, piso 2.o, entrando por Huérfanos.

**COCINERAS NECESITO, VARIOS** sueldos, muy buenos. Bandera 339.

**OFRECESE COCINERA COMPETENTE,** recomendada. Brasil 97-A.

### Lavanderas

**APLANCHADORAS Y APRENDIZAS** necesito. Carmen 667. 20—J.

**NECESITASE LAVANDERA SIN** niños para fundos en Nos. Exígense buenas recomendaciones. Sueldo 100 pesos. Tratar: Amunátegui 458, de 1 1|2 a 3. 17—J

**LAVANDERA AL DIA NECESITO** Calle Irarrázaval, por Bellavista. 17-J

### Mozos

### Niños

**SE NECESITA MUCHACHO MOZO,** indispensable recomendación. Avda. Manuel Montt 335, Providencia. 18—J 18—J

**NECESITO NIÑOS PARA VENDER** dulces ambulantes, sueldo, comisión, comida. Madrid 1280. 17-J

**NIÑO PARA LAS MESAS NECESITO.** Chacabuco 16 A. J-18

**NIÑO TRABAJADOR, MENSUAL** 40. Bulnes 320.

**NIÑOS PARA EL SERVICIO DE** oficina necesito. Bandera 131, Oficina 5. 18-J

**NECESITO MUCHACHO LUSTRADOR.** San Pablo 1245.

**NECESITO UN NIÑO DE 15 AÑOS** para mandados. Arturo Prat 1146.

**NIÑO DESPACHAR CARBON NECESITO.** Franklin 1155.

**NECESITO NIÑO DE 14 O 15 AÑOS.** Viña del Mar N.o 7.

### Oficios y servicios varios

**EMPLEADO PARA LA MANO NECESITO.** Compañía 2646. 17-J

**NECESITO AMA DE LECHE, IRARRAZAVAL** 270. Fábrica de Tejidos. 18—J

**EMPLEADA NECESITO, SUELDO** $ 50. Rosas 2260. 17—J

**AMA DE LECHE PRIMERIZA ofrécese.** Rosas 1044. 17—J

**EMPLEADA PARA LA COCINA** necesito. Carrera 341. 18—J

**EMPLEADA PARA TODO SERVICIO** separa cocinar se necesita en Madrid 1171. Inútil presentarse sin buenos informes. Tratar de 4 a 6 P. M. 17—J

**NECESITO NIÑA PARA LA MANO.** Merced 657. 18—J.

**CHIQUILLA MANDADOS NECESITO.** Compañía 2519. 17—J.

**NIÑA SERVICO, ROSAS 2063.** 18—J.

**NECESITO NIÑA O SEÑORA PARA** atender trabajos de casa. Sama 1717. Casa 1. 17-J

**NIÑERA COMPETENTE NECESITA** familia extranjera. Buen sueldo: A. Prat 1130. 17-J

**EMPLEADA PARA TODO SERVICIO,** bien recomendada, necesito. Rafael Eyzaguirre 0261, por Seminario. Providencia. J—18

**NECESITO REPARTIDOR CARNE.** Carnicería Santa Lucía, Victoriano Lastarria 85. 17—J.

**EMPLEADA JOVEN PARA LAS** piezas, necesito con recomendación. Rosas 3147. J-17

**JOVEN DECENTE NECESITA cualquiera** ocupación. Dispone de 8 a 12.—Fernando. Correo 2.

**UNA NIÑA TRABAJADORA puertas** afuera, 40 mensual. Bulnes 230.

**SEÑORA SOLA NECESITA PERSONA** de edad y buena salud para su servicio. Independencia 1050, en la mañana. 19-J

**SE NECESITA EMPLEADA QUE** sepa algo de cocina. Nueva Montevideo N.o 967.

**SEÑORA INDEPENDIENTE OFRECESE** administrar cité o negocios decentes. Acompañar persona sola aquí o fuera del país. Viuda. Casilla 3860. 18-J

**EMPLEADA QUE SEPA COCINAR** necesítase para dos personas en Tocsca 1976, próximo a Carrera.

**EMPLEADA DE EDAD, BIEN RECOMENDADA** necesito. Delicias 357, casa B. 18—J

**EMPLEADA NECESITASE PARA** dos personas. Santo Domingo 1360.

**SE OFRECE MATRIMONIO. ELLA** para la cocina, él para copero o carretelero. Población Rivera, calle Santa Adelaida N.o 230.

**SE NECESITA AMA DE LECHE.** Arturo Prat 1634.

**REPARTIDOR CON CARNET NECESITO** muy buenas recomendaciones. Gálvez 1280. Presentarse 1-2.

**NECESITO REPARTIDOR CON** carnet. Eyzaguirre 1124.

**EMPLEADA PARA OFICINA PROFESIONAL** con recomendaciones necesítase. Ahumada 68.

**EMPLEADA RECOMENDADA servicio** de la mano, para dos personas, necesito. Plaza Bello 4. 18-J

**EMPLEADA RECOMENDADA QUE** sepa algo cocina para matrimonio solo, sueldo 60, necesítase. Huérfanos 1742.

**EMPLEADA DE MANO, NECESITO,** casa extranjera. Chacabuco 573.

**NECESITO REPARTIDOR DE carne.** Carnicería La República. Arturo Prat 601.

**NECESITO NIÑA PARA LAS MESAS.** San Pablo N.o 3327. J-18

**NECESITAMOS MENSAJEROS. Moneda** 1176.

**NIÑERA COMPETENTE NECESITA** familia extranjera. Buen sueldo. Av. Matta 75 B.

**NECESITO UN TRABAJADOR EN** tienda reboque. Moneda 3156.

**NECESITO COLCHONERA POR** mes. Delicias 2921. Hotel.

**EMPLEADA RECOMENDADA PARA** la cocina, poca familia, necesito Delicias 2778. J-J-18

**NIÑERA JOVEN NECESITASE.** Bascuñán 137. J-19

**JUNIOR CON CONOCIMIENTOS de** contabilidad y dactilografía. Referencias y pretensiones sueldo, a Casilla 2600.

**NECESITO REPARTIDOR DE PAN** y caballerizo. Herrera 1202. 19—J

## 36.—Pensión en familia

**FAMILIA OFRECE BUENAS PIEZAS,** pensión. Catedral 2429. 17-J.

**EN CASA DE FAMILIA HONORABLE,** se arriendan piezas con pensión a caballeros solos. Huérfanos 2423. 20-J

**EN CASA HONORABLE SIN PENSIONISTAS,** pieza, comida espléndida, ofrecemos a persona sola. Providencia. Manuel Montt, tercera cuadra, Camiones puerta. Clasificador A 40. Correo Central. J—18

**FAMILIA DEPARTAMENTO, PIEZA,** pensión. Bulnes 30. J-17

**FAMILIA OFRECE PIEZA CALLE,** pensión. Recoleta 287.

**AGUSTINAS 1580, VENDESE TRAJES,** facilidades, recibo hechuras. Ag.-16

## 38.—Préstamos e hipotecas

**PRESTAMOS SOBRE ALHAJAS. —** Compra y venta de joyas valiosas. La Equitativa, casa confianza que a todos conviene. Delicias 857. 18-J

**TENEMOS DINERO EN PARTIDAS** de diez, quince, veinte y treinta mil pesos para prestar con garantía hipotecaria de propiedades. Tramitamos préstamos y conversión de deudas en Caja Hipotecaria y Bancos. Comisiones módicas.—Fritis y Herrera. Bandera 156. Oficina 10. 18—J.

**MIL PESOS NECESITO, DOY EN** garantía auto Ford. Centenario 627.

## 39.— Propuestas

**PIDENSE PROPUESTAS PARA** arriendo cantina, Centro Familiar Español. Datos: San Diego 221. 18-J

## 40.—Profesionales

**CONDOR 1158, CASA ANTIGUA,** única especialidad zurcidos invisibles. Jersey, viraduras, hechuras. Transformaciones. 16-Julio

**LUIS MANUEL RODRIGUEZ, Abogado.** Amunátegui 225. 31 A.

**ZURCIDOS INVISIBLES: NOTABLE** zurcidor japonés. Especialista único. Especialidad en viraduras. Transformaciones perfectas. San Diego 228. Teléfono 667. No confundirlo. Se evitará molestias. Señal: letrero luminoso. 28—Agost.

**DIVORCIOS, NULIDADES DE MATRIMONIOS,** posesiones efectivas, quiebras, convenios comerciales, cobranzas de cheques, letras, juicios criminales y toda tramitación legal, atiende diariamente el abogado Jaramillo Arteaga, anticipando fondos según convenio. Consultas: Agustinas 1148, 2.o piso, oficina 4. (Galería Antúnez). J—20

**ARQUITECTO EXTRANJERO. —** Construcciones y transformaciones. Dirigirse: "Arquitecto". Correo Central. A-13

## 41.—Prendas de vestir

**ABRIGOS NUTRIA ELECTRIC,** Murmel, visón, echarpe kolinsky, capa herminette, vendo cualquier precio. Merced 390. 31-M

**ABRIGOS Y TERNOS DE OCASION** de todas medidas, colores y corte de moda vende con facilidades pago "La Cantábrica", Esmeralda 863, entre 21 de Mayo y San Antonio. Ag-1.

## 42.— Personas buscadas.

**DESEO SABER CON URGENCIA** de Pedro Iribarra. Aconcagua 1420. —P. Garrido.

## 44.—Remates

**JUAN CAMPANELLA, MARTILLERO.** Maule 1008, casa 5. 26—J

**REMATE FORZOSO 500 TRAJES,** 200 trajecitos por mitad del valor, desde hoy. Delicias 2665. "El Buen Corte".—El martillero.

**500 TRAJES, 200 ABRIGOS, REMATAREMOS** forzosamente desde hoy por mitad del valor. Delicias 2675. Sastrería "El Precio Fijo".—El martillero.

## 45.—Rodados, accesorios y caballos. (Compra y venta)

**VENDO BICICLETA NIÑO. TRATAR:** Catedral 1941. 17—J

**VENDO BICICLETA DURKOPP.** Maipú 232. 18-J

**CARRETELA CASI NUEVA, FERRETERIA** importada, véndese en Vía Monte Carmelo 35, al término de los carros 9.

**CARRETELA MUY FIRME, ARNESES,** dos caballos muy buenos vendo. Santa Filomena 181. 18—J

**DE OCASION VENDESE CARRETELA.** García Reyes 62. J-18

## 47.—Servicios y cosas útiles para familias

**CHOMPAS, GRUESAS, DE FANTASIA,** tejidas de punto, $ 11; chalecos, $ 16; trajecitos niñitos, $ 10. Vende la Fábrica: Subercaseaux 659. A-5

**PELUQUERIA, SEÑORAS Y NIÑOS,** San Antonio 69-73. D. Diez. — Especialidad cortes melenas, servicio niños, ondulación permanente. Aplicaciones tinturas. Julio 24

**REALIZO RIBETES DORADOS para** sombreros a $ 3 ciento. Maquinitas para tejer choapinos $ 2 con dibujo gratis. Galería San Carlos 1. 5—Agosto.

**REALIZO UN LOTE DE CHOAPINOS** finos. San Diego 265. 23—J.

**CHANCHERIA LA CASTELLANA,** Santa Rosa 101. Mercado Central 35 y 36. Mercado Lalseca N.o 8, ofrece al público chuletas, $ 3.60 kilo; costillar aliñado o sin aliño, $ 3.60; cazuela, $ 2. J-21

**A MI DISTINGUIDA CLIENTELA:** Ofrezco mi taller de modas, cortes irreprochables, en su nuevo domicilio. Precios módicos. Marín 241. 18—J

**VENDO CAPA DE PIEL. SAZIE** 2350. 18—J.

**CARTERAS PARA SEÑORAS SOBRE** medida, a gusto del cliente, facilidades de pago. Morandé 720. 18—J.

**MANIQUIES ORTEGA GRAN BARATURA,** se realizan. Fábrica Las Rosas 1869. 18—J.

**MODISTAS Y PARTICULARES encontrarán** los mejores figurines en Maison D'Angelo. Delicias 2184. 18—J.

**COMPRO COLCHONES USADOS,** toda clase muebles. Delicias 3367. J-28

**PELUQUERIA ARTISTICA, MASAJE** científico estética femenina, peinados artísticos, pedicuro cirujano. Dactilografía, etc. Enseñanza rápida superior por profesoras especialistas. Confiérese diplomas legalizados. Instituto Profesional. Bandera 70. ¡No confundir dirección! 19-J

**COMPRO COLCHONES USADOS,** toda clase muebles. Delicias 3367. J-28

# SE VENDEN DOS CASAS

CALLE SOTOMAYOR

JUNTAS O SEPARADAS.— PRECIO TOTAL: $ 60,000

SITIO

En Avenida Santa María, a 5 cuadras Plaza Italia. La más hermosa situación de la capital para casa-habitación.

QUINTA

Plaza Los Guindos. Avenida Larraín.— Carros a la puerta. 10,000 metros totalmente plantados, árboles frutales, a $ 11, el metro.

COMPRO CASA AL CONTADO

Casa esquina, barrio comercial, con almacén. VALOR HASTA $ 30,000

BERNARDINO OPAZO VERGARA

TEATINOS 158.— CASILLA 2185

# REMATE

DE 100 TRAJES IMPORTADOS Y ABRIGOS DE PIELES PARA SEÑORAS

## Agustinas Núm. 86

## HOY SABADO 17

DEL PTE. A LAS 2.30 P. M. -- AUNQUE LL

Salones del 2.o piso

Por cuenta de un agente viajero, venderé al m postor:

100 Trajes modelos importados en seda y lana. T jes de baile, Abrigos de seda y de lana.

50 Abrigos de pieles en Nutria Australia, Gacel gre, Topo, Zorrillo, Crevret Visoni, Petigris lustre, linsky, Nutria natural y otras pieles.

A LA VISTA DESDE HOY DE 9 A 11 1|2 Y DE 2 A 5

VICTOR ARAYA L.

Martillero de Hacienda

## REMATE DE MENAJE DE CASA

SAN PABLO 1906. HOY, A LAS 3 DE LA TARDE

—: HAY :—

**DOS AMOBLADOS** comedor, Aparador, mesas, sillas, silla gua, ropero, cómoda, velador, amoblado mimbre, Id. mongol, estilo Inglés, sillón balanza, catres fierro bronce, Id. niño, guagua, estufas, cocina económica, carnicera, alcuzas, una radio, ragüera, y muchos muebles sueltos.

**OTTO MAAS.**—Ordenes: ARTESANOS 901.

# REMATE JUDICIAL

DE MENAJES DE CASA

(Ordenes 2.o y 4.o Juzgado Civil, Sucesiones y Consignaciones)

HOY SABADO 17, A LAS 2 1|2 P. M.

1341 — COMPAÑIA — 1341

—: HAY :—

**SALONES.**—5 salones, estilos Luis XV y Monquets dorados y nogal, tapices seda y felpa; 2 pianos 1|4 de cola, rico estupendo piezas. Vitrinas doradas y en caoba, sillas centro y pedestales dorados, mesas Id., columnas mármol giratorias, estatuas de Id., cortinas, cuadros, etc., etc.

**ESCRITORIOS.**—3 escritorios de cortina, archivadores, estantes para libros, amoblados de asiento Mission y Maplé en tapices y pergamoid, rico amoblado de caoba tapiz cuero marroquí, sofá 2 sillones y 2 sillas; cajas de fierro varios tamaños, mesa lectura en roble y caoba, gran amoblado conjuncado Lit Dupuy, cojines de cretona.

**COMEDORES.**—12 comedores estilos Luis XVI y Renacimiento en roble, lingue y nogal; mesas de correderas, sillas en roble y lingue, 5 servicios de loza y porcelana, cristalerías finas, cuchillería, manteles, carpetas y plaquées en general.

**DORMITORIOS.** — 6 juegos de dormitorio de 1, 2 y 3 cuerpos, rico amoblado de jacarandá y madera de rosa de 1 cuerpo, con ropero con espejo, peinador, cómoda con bandejas, 2 veladores y marquesa, catres de bronce modernos y otros, Id. fierro y bronce, colchones de lana, frazadas, colchas, sobrecamas, cunas de bronce, catres para niños, juegos de lavatorio plaqué y loza, etc., etc.

**VARIOS.**—Cocinas a carbón y a gas, lavaplatos, calentadores gas, estufas a parafina eléctricas y a gas, roperos de jacarandá, **cómodas con espejo antiguas de jacarandá, "Bombé",** veladores, guarda-ropas, paragüeros, jardineras, pedestales. **Una partida de 6 cajas de Ginger Ale y otra de champaña, silla para enfermo** importada, coches para guagua, cajas mundo de mimbre, una infinidad de otros objetos y una silla para montar, de señora.

ENRIQUE MANDIOLA EASTMAN,

MARTILLERO DE HACIENDA.

# EL GRAN REMATE

De las Mercaderías, Plaquées, Porcelanas, Objetos para regalos, Artículos de Fierro Enlozado salvados del incendio de la casa importadora de los señores

DOHRMANN & RIEGGER LTD.

## 71 - MANUEL RODRIGUEZ - 73

CONTINUARA

## -HOY SABADO de 10 a 12-

Y DE 2 ADELANTE HASTA TERMINAR

PAGO AL CONTADO

VICTOR ARAYA L.

## REMATES DE PRENDAS DE PLAZO VENCIDO

**Hoy Sábado 17 de Julio, a las 10.30 de la mañana,** el martillero señor Patiño, rematará en la **Casa de Préstamos LA ESMERALDA**, calle **Cochrane 699**, las prendas no rescatadas y comprendidas entre los números 63,081 a 64,478 y 24403 a 24,658.

Hay: Ponchos, plaquees, cortes de casimir, cortinas, muebles, catres, alhajas.

**Hoy Sábado 17 de Julio, a las 9.30 de la mañana,** el martillero señor Villegas, rematará en la Casa de **Préstamos LA SAN JUAN**, Avda. **V. Mackenna 801**, las prendas no rescatadas y comprendidas entre los números 9,384 a 11,131.

Hay: Cortinas, cortes de casimir, máquinas fotográficas y otras armas de fuego.

Las prendas estarán a la vista desde dos horas antes del remate. PAGO AL CONTADO. **EL INSPECTOR**

**FABRICA DE HORMAS DE MADERA** para sombreros arreglo y transformaciones. Diez de Julio 1414. 18-J

**$ 50 HECHURAS VESTIDOS SEÑORA.** Santo Domingo 1187. 18-J

**LINDOS TRAJES, ABRIGOS, SOMBREROS** vendo. Manuel Rodríguez 757. 18-J H. S.

## 52.—Socios capitalistas industriales. (Pedidos ofrecidos)

**SOCIO CON $ 10,000 PARA** [illegible] car carrocerías autobús. [illegible]